大正十三年六月四日　（水曜日）　THE KEIJO NIPPO　（明治三十九年八月十日第三種郵便物認可）　第五千九百三十三號

京城日報

三日夕刊

本紙定價 一ヶ月金[illegible]　六ヶ月同[illegible]　▲郵稅代用一割增
廣告料 五號活字一行金[illegible]　七號活字[illegible]
發行兼編輯人 泥谷良次郎　印刷人 小川三之介
發行所 京城府太平通一丁目 合資會社京城日報社 電話（光）長[illegible]番

中鮮支局 平[illegible]生

▲金融家大懺悔が多く四五十萬圓以上の損害はざらにあると云ふ又▲[illegible]此地一般住民は非常に[illegible]地入職にも[illegible]鮮に於ける三大平野とまで呼ばる[illegible]安州郡第一の[illegible]のみならず[illegible]へ覗はれたるにもかゝはらず地主[illegible]に於ては却てこの耕地を拋棄し[illegible]る時期が到來する迄待つより外は[illegible]ないと云つてゐる[illegible]にこの平野[illegible]る然し交通の便水害の點等から推し[illegible]して或は安州に於ける新義州の如[illegible]見れば實際農業に[illegible]の發展の可能性は[illegible]に小作問題に就ては周到なる研究[illegible]を拂つてゐると云ふ[illegible]方針を採り從來の缺陷たる打作法[illegible]を改めて[illegible]るからである[illegible]文化の出來事は[illegible]に依らず[illegible]を脫いで[illegible]

京城日報

天上の珍客を迎ふ
佛機の朝鮮に入り

全地球一周飛行の大壯擧、英、米、佛三國機の奮闘、日本へ、日本へ！—の壯快な空中マラソン、而して世界的興味の中心は、この三國機中の何れが最も早く、日本の領土に一番乗りをするかの一點に集中されつゝあつたのである。

この壯快な、而も天上遠來の珍客中、佛國飛行家ドアーヂイ中尉機は、遙々萬里の鵬程を事もなげに翔破し、途中奇禍に遭遇しながら勇氣さらに百倍し、本日を以て、我が朝鮮半島の上空を訪れ、日本の領土內に、その飛行距離の長きと、その飛行時間の點とに於て、正に一番乗りの覇者たる榮譽を贏ち得たのである。われ等日本及び日本國民は、この天上の珍客に對して、衷心から熱烈なる歡迎の赤誠を捧ぐるのである。

今玆に、この意義と希望とに惠まれて壯途についた三國機の出發について見ると、米機は三月七日英機は三月二十五日、佛機はずつと遲れて四月二十四日、いづれも日本へとスタートを切つたのである。かうして、何事にも世界第一を誇る亞米利加、堅實剛健を以て任ずる大英國、負けじ魂の英雄的佛蘭西人とが、世界空中權の爭霸戰は實に空前の偉觀であり、又以て世界の航空界に大刺激を與ふるものであるは敢て言を俟までもない。

此の意義深い、そして痛快な、世界空前の大壯擧に參加した名譽ある機體と操縱者は、英吉利、ヴイツカアス、アイキング、アンフキビヤン水陸兩用飛行機、操縱者マツクラレン少佐、プレンダアレイス中尉、アンドリウス軍曹、アメリカ、ダグラス水陸兩用飛行機操縱者マアデイン少佐、レイ、ウエード中尉、スミス中尉、ネルソン中尉、アーノルド中尉、シユルツ中尉、佛蘭西、セスクスプレーン一半式一支柱單葉飛行機、操縱者ベルチエ、ド、アーヂイ中尉の諸勇士である。航空史上は勿論のこと、日本及日本國民は、永く諸勇士の名を記憶に刻みつけるであらう。

われ等はこの世界空前の一大壯擧を敢行した、諸勇士の熱誠に對しては齊しく敬服し、只管その成功を祈り、且總躍して止まない、と同時に、如上珍客の來訪が、進步の遲い日本の航空界に、ドンナにか刺戟を與へるであらうか、深く〱感謝する。

就中、今佛機の英姿に接し、われ等の心と胸とははち切れるやうな感激にみちてゐる。過般メルラン總督の來訪せるあり、天上の珍客と、地上の佳賓と一時に來たる、而も兩者とも鮮土を訪ふたのである。この機會に於て益々日佛兩國民の友情を披瀝し、且緊密ならしめねばならぬ。

由來日本民族とラテン民族とはその性情に於て、また氣質に於いて、頗る類似して居る點が多い、今や世界の大勢とこの共通點とはお互兩民族を驅つていよ〱相親り相援くるに至らしむるであらう此處に佛機の飛來を歡迎し、その成功を推賞し、猶さらにこの機會に於て、盃を高く〱擧げてフランス及びフランス國民の萬歲を高唱す。

辭職すべきは當然
佛大統領の進退

【巴里二日發電】佛國大統領ミーラン氏が辭表を提出するに至る可き事は今や殆ど確實である只此處未だ臆測が行はれて居る事は右大統領辭職の結果如何と云ふ事であるエツコ、ド、パリ紙及フィガロ其他の新聞は佛國大統領の位置は之を政黨の上に超然たる事であつたが向後は政略の玩具の如きものになるであらうと說いた

獨逸新內閣は
マ內閣の居据りか

【伯林二日發電】獨逸新內閣組織は最も困難となり多分マルクス內閣が一部を改造して居据る事になるらしく而し政界は依然渾沌たる狀態である

法理上から米國は辯駁する
國務卿ヒユーズ氏の肚裏

【華盛頓一日發電】米國々務省では日本の抗議につき何事も言はぬが國務卿ヒユーズ氏は其回答に於て移民法と條約との關係につき法理上から辯駁するものと察せらる併しヒユーズ氏の回答は友誼的なもので兩國間に意見の交換を行ふ余地を存して置くであらう又國務省ではウツヅ大使の後任を決定せずに措けば日本も猜疑大使の後任を決定せぬだらうと云ふ懸念から後任の選任を[illegible]かに任命しようとしてゐる

敢て反響はあるまい
排日案抗議に對する米國各新聞紙の論調

【紐育二日發電】新移民法案に對する日本の抗議に付き紐育ウオールド紙は是を以て公正なる交渉と條約の遵守に就いて米國に訴ふるものと做し而も斯る要求も米國の公論以外には何等好反響を見出す事は出來ないであらうと說いた、そしてウオールド、ヘラルド、トリビユーン、タイムス紙等は現狀の下に移民問題に關し米國議會をして何等かの決定をなさしめんとするも之は不可能である事を認め遺憾として居る

駐日米大使の後任
シユールマン博士說有力

【華盛頓一日發電】現駐支米國公使シユールマン博士はウツヅ大使の後を襲ふべき最も有力な候補者に擬せられてゐる、而して當地外交界では日本政府が博士に反對するであらうとは東京の報道に基いてゐるが一般に同博士は親日であると信じてゐる因に同博士は曾てコーネル大學長として多數の日本學生を薫陶してゐるから任命されゝば受諾するであらう

日露會議一時休會

【北京二日發電】日露會議は双方多忙のため二日三日の兩日休會し四日午後四時より開會し以後は成るべく連日會見の筈である

交渉經過は逐次發表する

【北京二日發電】二十日芳澤公使は新聞記者との會見に於て述べて曰く

日露交渉は今後出來得る限り其の經過を發表したい考へであるがこれはカラハン氏と相談の上決定する尙ほ交渉の進展に從ひ特定の案件については逐次大綱の條文を作製してゐる云々

協約草案
一部起草着手

【北京二日發電】二日の日露會議は二三日の兩日休會四日日本公使館で第十回の會議を開くべく二日迄の日露會議は日露兩國全部の意見が略一致した若干の問題に就き一兩日前から協約草案の一部起草に着手した

メルラン總督
北京に到着

【北京二日發電】佛領印度支那總督メルラン氏は本日午前奉天より入京した停車場には芳澤公使及米國公使シヤマン博士其他佛國官憲多數の出迎へあり總督は直に自動車を驅つて公使館に向つた

神祇院の設置

【東京電報】內務省は多年懸案の神祇院設置の爲五十四萬圓を要求し閣議にて決定せるより臨時議會に提出する筈なるが右は現在の神社局神宮遷宮局を合同し一內務省の一部局とする計畫で長官一名書記官二名事務官二名となるらしい

內閣總辭職は
矢ツ張り六日頃か

【東京電報】政本兩派の一部有志は提携とか合同とか頻りに策動しつゝあるに拘らず淸浦首相の辭職決行は依然として變らざるものゝ如く去る一日の閣議の跡で關田書記官長は村上法相の意を受けて到底職に留まり難く辭表の手續を早くして貰ひたいと申出でたに對し淸浦首相は病氣に重大な變化なき限り心配なく辭表する樣[illegible]辭表の手續に就ては何事も言はなかつた之は卽ち首相の意中は既に光風霽月六日頃掛冠すべければ別に淸浦首相の更迭を行ふ必要もないと云ふ底意を暗示したものと觀られてゐる

憲政近畿代議士會

【東京電報】憲政會の近畿代議士は二日夜烏森の湖月に會合し左の申合せをした

今や政局極めて重大なるを以て護憲三派の協調を圓くすると共に我黨の結束を鞏固にし我黨をして時局に當處せしむる事

三派政策
近く具體化か

【東京電報】三派の協調は既に拙劣的の管理のみでは到底不可能で政策の上に確乎たる連鎖を作つて押し進まねば駄目であるとの見地から革新派が中心に政策協調を策しつゝあるが或は政局の展開につれて具體的となるであらう

結局お鉢は大木伯に
廻るのではあるまいか…？
首相と昵懇な某氏語る

【東京支局特電】淸浦首相と昵懇なる某名士の談に曰く

『私は今朝總理と官邸に於て會つて來たばかりだ新聞は頻りと總辭職說を喧傳高調して居るやうだが然し私が見た處ではそんな素振はない、如何に政府黨が少いとするも未だ議會にも臨まず不信任案の上程もないのにそう慌てゝ逃げ出す必要もないサ況や今は政友、本黨の合同熱もそろ〱高調して來たやうだ、若しも政本兩黨が合同提携何れかに決定しその上に中正俱樂部が與黨となれば絕對多數を制する譯だ、そう慌てるには及ばぬサ、然し淸浦首相と雖も民心の傾向については敏感だからそう何時までも政權に執着はあるまいから近い內には明け渡しをやるだらう、只今の處加藤高明子の呼聲が高いやうだが此の方には軍閥官僚系の反對が烈しい樣だ何と云つても貴族院方面の鼻息もあるからネ、目下頻りと暗中大飛躍をなし居るは大木伯と田中義一君の兩人がある、もし大木伯を持つて來れば政本兩黨も先づ滿足ではあるまいがどうにか提携協定がとれて行くに違ひあるまい、私の見た處ぢやこんな處に落付くのぢやあるまいか』云々

ウツヅ大使

本邦駐剳米國大使ウツヅ氏は愈々來る六日橫濱出帆の夫人同伴歸國の途に就くので送別會に招かれたり 畏くも皇后陛下のお召（新聞所報）に預かつて頻りに名殘を惜んでゐる（寫眞はウツヅ大使）

政本兩派の提携は
必然の歸趨である
政友會有志間でも同意

【東京電報】政友本黨のさつき會では一日午後一時より丸ビルの本部に幹事會を開き政友兩派の提携に關し各自知り得たる情報を持出し意見を交換し今後の實行方法を協議した結果兩派三日中に具體的方策に依り兩派提携を促進する事とし更に委員を擧げて淸浦首相を訪問する事とし一旦散會し更に午後六時より京橋東洋軒に會合して首相初め各大臣及政友會有志を訪問した結果を報告し合つたが政友會有志も兩派の提携は必然の歸趨にあるものとして同意し淸浦首相初め各大臣間の意嚮も總辭職を六日以後に延期するもの如き形勢にある事を確め兩派提携に多大の曙光を得たものとし今後の具體方針につき更に懇談を凝らし九時過ぎに至り散會した

長湍普通學校竣成
來る六日開校式擧行

京畿道長湍郡津南面には曩に津南公立普通學校設立認可ありしが其後校舍其他設備整ひたるに付來る六日午前十一時より同校內に於て開校式を擧げ尙長湍郡教育會主催に係る兒童成績品展覽會をも同時に開催すると

閑院總裁宮、令旨を賜ふ
—慶福會の第一回總會—

【東京電報】別項二日の慶福會第一回評議員會に際し閑院總裁宮殿下の賜はりたる令旨左の如し

余は今次發起せる恩賜財團慶福會總裁の任に就き本日第一回評議員會を開くに當り親しく諸氏と相見るを欣ぶ本會は皇太子殿下御結婚に際し大禮を行はせらるゝや天皇陛下には社會事業助成の思召を以て內帑の資を賜り茲に本會の成立を見る聖恩宏大洵に感激の至りに堪へず惟ふに方今國內の情勢は社會的施設の發達に俟つもの頗る多く之が助成を要する事甚だ切なり本會の任務は重且大なりと謂ふべし諸氏夫れ協心戮力聖旨を奉體して克く其基礎を鞏固にし事業の進展を圖り以て本會の目的を達成せん事を望む

刻下の急務たる
治水事業に就て（下）
原土木部長談

水利事業促進の方法として現在其事業の踏査設計丈けを地方に委付して獎勵しつゝ在るのでありますが一步を進めて實施設計迄を地方に交付する事とするのも一つであります。又水利事業の工事費に對し

補助金を增す のも甚だ良いでしやうが朝鮮金融の途も講じてやらねばなりますまい、其方法は幾多ありますが要するに治水の方策を確定して事業を推進しめなければ現狀の儘にて獨り得る水利事業は極めて限定されたる範圍であつて且事業が不確實にして又不經濟なる場合が多いのであります治水事業の必要は斯の如くでありますが治水工事は成るべく沿岸の施設が多く出來ない內に施行するのが土地も勞力も安く障害物も少くて非常に得策だと思ひます。一年遲るれば工事がやりにくゝなる樣に考へられます。尙

朝鮮の山林は 大部分荒廢して居りまして爲に土砂の流出も甚しく治水に伴つて治山の施設を爲さねばなりません。爰に千三百九十萬圓の豫算で十箇年繼續事業として其工事に着手されたのは實に結構の事であります。只昨年財政緊縮の關係に依り公共事業整理政策の實行された結果一時繰延を來したのは遺憾に堪へません。今後財政の許す範圍に於て其繼續を計らねばなりません。治水の完成は治山と平行せなければならぬ事は論を俟たぬ所でありますが或る人は治山を先にせざれば治水は無效であるといふものもある。併しながら

治山は永遠の 策を有つて其結果は一朝一夕に現はれるものではない。又土砂の流出は溪谷に於てコソ河の水源に夥しき影響を總起すれど大河に於ける影響は極めて遲緩なものである。故に年々襲るべき水災を防禦し尙急速施設を要する水利事業を促進する爲必要なる治水工事を治山事業の效果を完ふするまで猶豫することは勿論出來ないのであります。要するに治山は永遠の策として治水は現狀救濟の策として何れも速かに計畫を樹立せなければならぬものである。其事業の前後の如きは財政の狀態と

河川山地の實況とに依り決せらるべきもので有つて必ずしも何れを先にせざるべからずと拘泥的に決定し得るものではありません。朝鮮に於ては治水事業の急速解決を要することは前段述べた通りでありまして而も治政以來十四箇年他の文明的施設の漸次進捗しつゝあるにも拘らず、此の重要なる治水事業丈けを單に調査にのみ止めて置くことは出來ないのでありますから最近に一定の計畫を樹てゝ直に之が事業に着手したいと考へ種々研究を進めて居ります（完）

最近の朝鮮海運界
槪して好況を續けてゐる

朝鮮は例年春期に於て多數內地近海航路船舶の殺到を見るが本年は融氷に臨みて北海道樺太方面に轉航したる木材積取船が關東の災難を受け內地の需用增大し好況を告げた爲め朝鮮沿岸に廻航する數を激減し

さなきだに 繁忙を以てしたる朝鮮の海運は頗る船腹の好調を維持する所となつた、之れを運賃率に就て觀るも三月迄は船舶の積込築く常に出荷の爭奪行はれ自然運賃の昂騰を餘儀なからしめたるも最近船腹の調節減少に依り一時木浦仁川間百石六十五錢の下落を唱へたる米穀運賃も稍く復舊して七十五錢乃至八十五錢を維持するに至つた、茲に畜なる

現狀は 從來南鮮方面 より移出する米穀運賃は常に阪神を標準として査定し稱呼せらるゝ所となりたるも關東震災後鮮米需要の增大して京濱地方への直航船の運航を增加するに至つたので直通航路の阪神經由に代へんとする機運にある、若しこの現象にて將來引續き輸送增進の傾向を辿れば現在の阪神間標準運賃率に影響を及ぼすものと觀測せらる

更に貿易概況 より通觀するときは依然輸出入共好況を告げて居る、併し內地向移出の輸入減退により之が移出の不振を齎し鐵類又は內地に於ける外國品の輸入禁止を主因として殆ど取引中止の狀態に陷りしたる爲め繭絲は依然好況を呈しつゝあり其他金屬、パルプ、小麥粉、砂糖等の諸品不況を告ぐる所ありしも米穀は依然好調を示し之を昨年度に比して八萬石の激增を示してゐる又綿絲布も既に旺盛なる移出期を過ぎたりと雖も尙

引續き好況を 持續し其他木材、海產物類の各品悉く增進を示してゐる、次に輸移入に於ても前年末以來漸く減少を示し殊に織物類は關稅復活期に際し思惑輸入多く金巾類其他生金巾、毛織物類の增進を示し又建築界の需用旺盛に伴ひ鐵、竹、板、硝子板類の增進を見るに至り最近の朝鮮海運は總じて好調を維持へつゝある（遞信局調查）

滿鐵幹事後任
永田仁助氏承諾

【東京電報】滿鐵總會は來る六月二十一日丸の內銀行俱樂部に於て開會せらるゝ事となつたが同總會に於て一月任期の滿了する[illegible]補缺選擧の件及び幹事の選擧を行ふ事に決定したが幹事は山縣三氏が逝去したので其後任には同じく大阪財界の湯川寬吉、永田仁助兩氏の呼聲があつたが結局永田仁助氏の承諾を得た模樣である

朝鮮軍管下
特命檢閱
日程決定

朝鮮軍管下第二十師團特命檢閱使山梨大將以下屬官一行は九日夕入城に決定した事は既報の如くであるが檢閱は同十一日より左の日程で行はれる事となり三日軍司令部より發表した

▲十一日朝鮮軍司令部及同軍法會議▲十二日朝鮮陸軍倉庫▲十三日第二十師團司令部▲十四日步兵第四十旅團司令部▲十五日步兵第七十九聯隊▲十六日龍山衞戍病院▲十七日步兵第七十八聯隊▲十八日騎兵第二十八聯隊▲十九日工兵第二十大隊▲二十日野砲兵第二十六聯隊▲二十一日同上、衞戍刑務所▲二十二日運行演習▲二十三日旅行（京城—平壤）▲二十四日平壤陸軍兵器製造所、陸軍倉庫、衞戍病院▲二十五日步兵第三十九旅團司令部▲二十六日步兵第七十七聯隊▲二十七日飛行第六大隊▲二十八日旅行（平壤—新義州）▲二十九日新義州守備隊、衞戍病院、新義州分院▲三十日同上▲七月一日旅行（新義州—大田）▲二日步兵第八十聯隊第三大隊▲三日大邱衞戍病院▲四日步兵第八十聯隊（第三大隊）▲五日旅行（馬山）▲六日馬山重砲兵大隊、馬山分院▲七日鎭海要港司令部▲八日旅行（釜山）▲九日要塞部釜山派遣支部、運輸部釜山出張所、朝鮮陸軍倉庫釜山出張所▲十日訓示

南大門局長更迭

南大門郵便局長は左の如く更迭された

依願免官（三日附）南大門郵便局長 石戶谷千代松

京城郵便局在勤 遞信書記 渡邊總五郎 南大門郵便局長を命ず

公會私會

◇總督邸招待會 四日正午齋藤總督は官邸に於て目下開催中の日支聯絡會議委員支那側胡鴻猷氏、ロックハート氏、日本側鐵道省村上龍一氏外三名滿鐵側大藏公望外五名其他主客二十一名に對し午餐會を開催す▲同日午後七時半よりは米國航空局長ミッチエル夫妻を主賓としミラー總領事赤井參謀長等十三名を招待晩餐會を催す筈

◇定例局部長會議 三日午後零時三十分より第一會議室に於て定例局部長會議開會

◇戶別稅賦課協議 來る五日午後二時より京城學校組合會議室に於て大正十三年度戶別稅賦課決定に關し府協議會開會の筈

人事消息

◇菊池軍司令官 東上中の處七日朝歸任の豫定

◇丸山鶴吉氏（警務局長）二日夜釜山へ、四日夜若しくは五日朝歸城の筈

◇田口米舫氏（鮮展審査員）夫人同伴三日午前十時發退城東京へ

◇ガロア氏（佛國領事）夫人同伴二日午後十一時發平壤へ

◇脇鐵一氏（京城地方法院判事）三日神戶より着任

◇後藤山林課長 東上中の處二日朝歸任

佛國飛行機の
朝鮮著陸を祝する
願はくば有終の美を濟さしめたい
齋藤總督語る

米、佛、英等の各國が盛に世界一周飛行を計畫し四日午前八時五十分豫定の如く佛國飛行機は平壤に著陸を見たが此世界的壯擧に對し齋藤總督は語る

佛國の飛行機 が今朝平壤に著陸したと云ふ事は今聞いた所であつたが、此世界的壯擧に就ては實に慶賀に堪へない所である。着々成功を納めつゝあることは實に國賀に堪へない所である。唯途中上海に於て故障を生じたことは此の壯擧に對して聊か缺の感であつた。然しながら上海から何でも人の飛行機を借りたといふ話であつたが、それにも拘らず此の難關を突破して無事我朝鮮に著陸したといふ事は

益々其の意義 を深ふするものであらう。元來佛國は世界に於ても最も多くの飛行機を所有し、航空界の進步に於ては世界に冠たるものがあるが、我國に於ても今迄の此の世界的壯擧の如き、又他山の石とすべき點が尠くないであらう。特に我國の飛行機は世界に比較してまだ〱幼稚な點が多い樣である。これは飛行術と共に機械の進步が必要であるが、我國として研究の餘地があるであらう。今回の佛國機が上海で

思はぬ故障が あつたため、果して現在の機體を以て最後まで飛行するや否やは不明であるが、此の世界的壯擧を遂行するまでには、尙幾多の日時と經驗がある事であらうと信じて居る。從つて我々は此の時に於て此の萬里の飛行をして衷心より有終の美をなさんことを希望して歇まない次第である。

帝國の政變は
俺には分らぬ

帝國の政變……サア新聞によると種々の事が報道されて居るやうであるが、何も關係のない俺には矢張り解らない。そんな事は寧ろ君等の方がよく知つて居るだらうヨ東上か……まだ充分日取は決めて居らぬが、今月の中に立ちたいと思つて居る。序だから故里に一寸立寄つてそれから東京に出る考へだが、何れ臨時議會が終了する頃までは東京に滯在する事となるであらう。云々

茶話

待ちにまつた佛國世界一週飛行機ドアヂイ大尉機は今三日午前八時五十分平壤に無事到着した▲こんどの世界一週大飛行に參加したのは英米佛の三國機で先づいづれも日本へと向つたのであつた▲三國機中で一番さきに出發したのは米國機で一番殿りは實に佛國機であつたのである▲ちやうど一方は一ヶ月早くたち一方は一ヶ月ほど後からたつたのであつた▲ところが一番最後に出發した佛國機はドアヂイ大尉の勇敢にして且極めて熟練せる操縱とに依つて他二國機を遙かに凌駕するものがあつたのである▲然るに不幸彼の江西省南昌に着陸の際[illegible]つて飛機を眞ツ二つにしてしまつた▲とかくしてゐるうちに米機は三機揃ふて日本入りをしたのである▲一方ドアヂイ大尉は奇禍にあつても勇氣は益々百倍し[illegible]氏機を借りて飛天に飛來し更に同地から張作霖氏機を借りて今朝平壤に飛來した譯である▲時は恰も和風の候しかも東宮殿下御成婚奉祝の第三日目すなはち盛儀の日に於て日本入りをしたのである▲われ等はこの遠來の珍客に對して滿腔の熱誠を披瀝して歡迎するものである▲玆にドアヂイ大尉の健康を祝し併せて前途の平安と成功とを祈る

天氣豫報（四日）

晴後曇

三日正午 攝氏二一度七 華氏七一度[illegible]
二日最高 攝氏二九度[illegible] 華氏八五度[illegible]

英國外交官の著せる
問題の排日小說
『きもの』に就いて

◇問題の小說
として一九二二年の春倫敦の市場に現れ忽ち數百版を重ねて歐米の出版界を驚倒せしめたのが本書『きもの』である。『きもの』の出現は啻に倫敦巴里の客間を騷がしたばかりでなく、日英兩國の當局者を可成り狼狽させた。英國政府は累を國際關係に及ぼす物として、著者の公職を免ぜんとし、日本官憲は輿論の沸騰を懼れて輸入を禁ぜんとしたと傳へられる。然らば本書は何處に斯く驚くべき力があるのであらう。先づ

◇假面の著者
ジヨン・パリスとは如何なる人か彼は鄭重なる英國の外交官である。日本駐在英國大使館の書記官—排日小說とも稱すべき大膽なる創作、既に之だけで世界の耳目を聳だたしめるに十分であつた。況んや篇中の人物が悉く

◇實在の人物
であるに於て讀書界の興味は勃然として高まらざるを得なかつた。例へば本編の主人公たる英國の新進外交官、日本大使[illegible]其他何れも架空の人物ではないのだ。—然らば本書は以上の單なる興味のみを以てあれ程までに讀書子の心をひき客間の人氣を呼び得たのであらうか。大いに否である。如上の事實の如きは唯本書の

◇內容的價値
を上辷りした物に過ぎないのだ。由來日本を世界に紹介した作品としては先づラフカデイオ・ハーンの諸作がある。ピエル・ロチの『お菊さん』がある。プッチニの歌劇『マダム・バタフライ』がある。然し之等によつて歐人の心に映じた日本は徹頭徹尾不可思議な時代に包まれた

◇謎の日本
である。例へば夢幻的な舞臺の異國に舞ふ京人形の姿である。此姿が決して日本の[illegible]ではない。日本の[illegible]分子が[illegible]自然と相俟つて存在してゐないではないが之のみが決して日本の全姿態ではない。そこには儼として[illegible]日本がある。而して西の國には見られぬ日本—之も亦

◇鬪爭的な分子
に充ちた日本がある。わが『きもの』の作者は實に最初にこの分子に着眼した人である。美しい京人形を斥け、夢幻から[illegible]した現實の世界を紡ぎ出した。其の[illegible]の舞臺に投げ出したのである。—固陋な家族主義、魔劣な役人、頑固な農民、形式的な武士道の末路、迷信に基く因習—日本國民との不快なる缺陷を作者は鋭利な解剖のメスの下に、[illegible]醜き一面を描き出したのである。其の[illegible]新興の日本に對して快哉を叫ばしめたであらうと同時に、[illegible]多數の歐米人をして[illegible]

がこれを以て一個憎むべき

◇排日の小說
として徒らに傷る必要は出來ない。如何に誇張もあり偏見もないではないが、兎に角ある程度迄は之れは我社會の實相であり、紛れもない自己の影である。—我等は『きもの』一篇によつて無意識に過ごしてゐた假面を[illegible]されたのである。我等は不快を感じ羞恥を越えそして反省に返さるを得ぬ。本篇は實に我等にとつて

◇一大忠告書
なのである。讀み終つて慄然と驚く者は獨り歐人のみではなからう—さりながら本篇は單なる[illegible]紹介ではない。一個の獨立せる創作である。しかも雄渾の非凡なるスケールの雄大なる創作である。その舞臺は英國にまで及ぶ。本舞臺の日本においても長崎、京都、鎌倉、日光など〻[illegible]に展開してゐる。主人公たるパーリントン大尉は英國の有名な[illegible]族、これとロンドンにおいて結婚する

◇日本娘麗子
は日本宮家某氏の孫子で、倫敦に生れ巴里に育ち、故國を全く知らぬ巴里育ち、此の兩人の日本訪問に端を發して、陰謀その物の如き混血兒の娘スミス八郎子あり、陰謀と詐欺とに耽る日本宮家の一族、奇怪なる結婚觀を抱く未婚の令孃あり、遊戲的戀愛の日本大使あれば[illegible]の如き辯護士、哀れむべき悲慘なる僕あり、或は純眞の戀愛を叙し或は大膽なる性慾を描き、遂に麗子が殺人事件に座して日本官憲の嚴しき監獄に繫がれ日本を去るに至る迄の

◇波瀾は重疊
として讀者の心を魅し、其間には花の遊覽道中、鎌倉の海水浴、紅葉館の宴會等に見る如き作者の力強き筆は振るはれるのである。而して全篇を貫く思想—作者の提供せる大問題は『實に東西文化の融合點』である。作者は遂に可憐の女主人公麗子をして『私はどうしても日本を好きになれません』と告白させてゐる。此の思想こそ或は現代の歐人—殊に最近著しく排日的傾向を加へた英米人の等しく抱く

◇國際的思想
なのではあるまいか？要するに『きもの』一篇はあらゆる意味において最近の英文壇が產んだ最大の收穫—最近の世界に提供された唯一の日本問題小說である。と共に、我等日本人は、是非とも一度は之を繙いて、この深刻なる『他山の石』にまのあたり接すべきである。

◇正宗白鳥氏
が、『これは文壇の人々の一讀に値する讀物である』といひ『外國の作家が日本人の生活に突込んで書いた寫實小說としては他に類例がないであらう』と評されたのを見ても如何に本書の價値あるものなるかは明かである。發行後僅かに三ヶ月にして百版を重ねた英國出版界の記錄以來の盛況を呈しつゝあるのも當然の事である。

定價金二圓六十錢 送料金十八錢
發行所 東京本郷元町一ノ三 京文社
振替東京二一二六番

摩天嶺の嶮を越えて 佛國機平壤に到着

ドアジー大尉元氣旺盛

ドアジー大尉操縦の佛國機は摩天嶺の險を突破し清川江附近迄出迎たる平壤飛行隊の六機の東道にて三日朝八時四十五分平壤の上空に其雄姿を現はし午前八時五十分無事着陸大尉は元氣旺盛にて歡迎の歡聲湧くが如し(平壤支局發至急電報)

わが社の歡迎文を讀みつゝ祝盃を擧ぐ

「朝鮮代表的の京城日報記者と日本領土の第一線で握手するは光榮です」と

本社より金牌を贈る

午前八時五十分無事着陸せるドアジー大尉はガロワ領事米田知事と握手したる後本社矢橋支局長と堅き握手を爲し『途中氣流惡からざりしも雲多く殊に大同江上に飛行隊を發見するに苦しんだ、奉天より安東縣の間は三千米突の高度を取り途中第一の險と稱する大摩天嶺を無事に突破し鐵道線路に沿ひ平壤に向つた安州の西方にて飛行隊より出迎ひの三機に遭ひ飛行せる雄姿を認めて愉快禁じ能はなかつた、今回の飛行に對し日本官民の多大なる同情を感謝する殊に朝鮮に於ける代表新聞たる京城日報記者と日本領土の第一線に於て最初の握手を交へたるは光榮の至りである』と汗を拭つゝ語り搭乘のウエザン機關士軍曹と相並び歡迎場に至り米田知事令孃より花環、猪池軍司令官代理、富館府尹令孃の花環、本社を代表せる矢橋支局長より金メタル、鶴林商事會社柴田支社長より友愛の標徴たる三尺大の人形の贈呈を受けた人形は殊の外氣に入り『予には此年位の女の兒あり國に持ち歸り唯一の土産とすべし』と語り本社のメタル寄贈の佛文歡迎の辭を讀みつゝ三鞭酒を擧げた(平壤特電)

出發見合せ

今三日午前八時五十分無事平壤に着陸した佛國飛行家ドアジー大尉は直に大邱へ向け飛行繼續の筈なりしもコース變更のため出發見合せとなつた

バナナで腹を作る

ドアヂー大尉

ドアヂー大尉は既に進級したるも今尚ほ中尉の服を着けて居る、佛蘭西出發以來バナナとサイダーのみを齧り乾盃の際も僅にビールを口につけたるのみ夫れに反しバナナは大部分一人で食つた、ウエザン機關士軍曹は極めて過激乾盃をするなり格納庫に至り飛行機の檢査手入れに忙しくこんな玩具に等しきボロ飛行機では日本海横斷は無理だと笑つて居た、本社はド大尉にクローデル大使、內閣各大臣、永田東京市長への手紙を託した愉快話した、今夜は歡迎會(平壤特電)

大邱から太刀洗へ

飛びたい―とド大尉の希望

玩具のやうな飛行機で 日本海横斷は困難

ド大尉操縦飛行機はブレーゲ一四型三百馬力機體中央の上方には赤い三日月と黒猫が描いてある、黒猫は魔除けの禁厭で途中無事平穩を祈るべく記されたものである、航空局では三浪津と西井里と山口縣角島をつないだ以東の地點を航空路と示したが大尉は『自分が佛國から操縱して來た飛行機なら日本海を飛び得るが何分玩具に等しい飛行機だからその航空路では六ケ敷い、大邱より京城、釜山の上空を經て太刀洗に飛びたい』と希望を述べ飛行隊より航空局に照會することゝなつたが多分駄目だらう

ド大尉は疲勞甚だしく今日大邱に立つを見合せ平壤に滞在することになつた飛行隊より寄贈した記念品は平壤隊の高麗燒、下士團より西域古代の一寸八分の佛像で之は航路安全を祈る爲めである

大賑ひの汽車博

本社新報社主催の教育汽車博覽會は全く豫想外の盛況で二日は各方面の教育關係者、父兄其他の來觀者一萬三千人に達し止むを得ず入場口から引返したものも隨分多かつた、同日は觀覽者中一名の病者を出したが直に赤十字救護班の活動により回復した、汽車博は三日觀山で開催したが非常な賑はひを見せて居た

着陸の刹那

歡呼の聲響き渡る

三日午前五時五分奉天を發した佛國飛行家ドアジー大尉は同八時四十五分歡呼に燃ゆる平壤の北方牡丹臺の上空に雄姿を現した飛行機が見ゆるや數千の中小學生の旗と日佛兩國旗の翻ひゆとの間が飛行場內に湧くや歡呼の聲を打振つて拍手に續く歡呼の聲廣々たる場內に響き渡る、斯くて三回鮮かに旋回して方位を定めた豫定の場所に着陸した時に午前八時五十分

搭乘機は張作霖機

五時五分奉天發

佛國飛行家ドアジー大尉は既報の如く故障機を乘り捨て張作霖機に搭乘し三日午前五時五分出發した、此日天氣極めて晴朗である(奉天特報)

朝霧を縫うて 鴨綠江上通過

三千米突の高度で

世界一周の佛國機飛行機は三日午前七時三十分新義州上空を通過平壤に向つた、鴨綠江上は三千メートル以上加ふるに朝霧の爲判然と機體を認めたるものなき爲約一時間後かくと知りたる者多き模樣であるがかくして佛國の飛行機は日本領土に最初の一歩を踏み入れた譯である(新義州特電)

宮中大饗宴 第三日

こよなき歡喜と光榮に 陶醉した千餘の參列者

御饗宴の第三日は今三日午前十一時前日と全く同じ順序によつて行はせられた、お召を受たものは昨日の午後に召された千餘名を除いた爵、子、男爵有位親勅奏任官、侍從、貴族院議員同勳一等以上の夫人中一千餘名で各皇族大勳位、前官禮遇以上朝鮮總督議長以下親任待遇以上も昨日同樣の御召を受けた者を除いて更に百餘名をお召しになり豐明殿を中央に東溜、南溜の間、千種の間に亘つての大午餐會であつた、午前十一時四十分になると皇后陛下は東宮同妃兩殿下には宮中服にて御こゝで前日と御同樣參列の一千餘名に酒饌を賜はり豐明殿の御座に入らせられた、かくて正午愈々午餐の御饗に移つたが戶山學校軍樂隊の吹奏樂は今日も亦朗かに響き渡りて參列者一同は恐もすると歡喜の聲に彷徨する樣な暗々に誘はれて行つた、東宮同妃兩殿下は御食事中は時折御手を休めさせられ次々に湧き起る各國の名曲に御耳を傾けさせられたが御傍らなる閑院宮殿下を顧みさせられては御快活に御物語り等を遊ばされた、やがて午後一時午餐を終らせられると兩殿下には、つと御起立遊ばされて一同に御會釋を賜はり兩殿下も御共に靜かに大奧に入らせられた、後には雅樂が代奏が高く響いて參列者一同も記念の御下賜品(銀製ボンボニー)を手に順次左右の間から退下しこゝに御饗宴の第三日も目出度終つた(東京電報)

お化や魔物

全市を浮れ歩く 奉祝氣分絶頂に達す

奉祝日の二、三日目は引續き全市湧き返るやうな賑はひであつた、二日には豫定の通り三業組合一同が京城神社前に集合し旭町に至り南大門通りから黄金町、明治町を經て本町二丁目の花月前で解散したが其他各町內の假裝行列、夜の假裝行列等が本町通り一帶に繰り交ふやうな賑ひを呈した殊に夜に入つては三業藝妓が殆ど總出で十餘組に分れ色々に假裝して流し廻りそれに各町や商店等の廣告宣傳を兼ねた色々の假裝行列が加はつて雜沓が上にも雜沓を極めた。四日目即ち三日夜も亦夜に劣らず賑はひ、四日の最終日には藝妓を始め龍山方面からも繰出し諸種の餘興が繰出して全市浮えくり返るやうな賑はひを呈するだらう

奉祝演奏會

今夜はパコダ公園で 明夜は府廳前

京城府では三日午後八時よりパコダ公園音樂堂に於て京城音樂隊の演奏を爲す由であるが四日夜は大漢門前に於て演奏の豫定であつた佐藤一行の尺八演奏會は府廳前に變更されたと

政友院外團幹事會合
につき左の如く申合せを爲した 一、速かに三派協定の案となるべき普通選擧法案を定むべき事
勸業銀行に關する決議を爲し鈴木、秋岡、石川、堀井、北田氏を委員として此際政府と交涉
勸業銀行の損を銀行にかけた元住友銀行京城支店長廣井鶴也の控訴公判
京畿教育會 京畿教育會に於ては來る七日…
基督青年會特別講演 長谷部榮良幸氏で演題は『耶蘇傳の…』
…の自宅前庭にて執行すると(仁川)
氣象日報 三日

兩選手の握手

全日本女子庭球選手權大會に出場した白國大使令孃バッソンピエール孃と握手する田村富美子孃(下は大會に出場の花形連)

蝿の展覽會

鐵路五丁目衛生館に開催中の衛生展覽會二日は學生招待日で府內公私立各學校生徒四千三百餘名の入場あり夜間は昌德普通學校庭に於て衛生活動寫眞會を開き七千七百餘名の觀衆があつた三日より展覽會は愈々一般に公開され多數府民の觀覽を期待して居る

書簡托送

ドアジー大尉に 本社から在京諸名士へ

世界一周飛行の壯途にある佛國飛行家ドアジー大尉の平壤寄航に際し本社から金メタルを贈つたことは別項記載の通りであるが本社は其と同時に駐日佛國大使ポール・クローデル氏を始め松井外相、水野內相、宇垣陸相、永田東京市長等に左の如き書簡(各通)を托送し敬意を表することゝした

京城日報社並に毎日申報社は佛國ドアジー大尉決行の巴里東京間大飛行の成功に對し滿腔の祝意を表し此の機會に於て謹で閣下の御健康を祈る

朝鮮京城府 京城日報社 毎日申報社

タゴール氏着神

印度詩聖タゴール氏は二日午後九時四十八分三ノ宮着列車で奈良縣滞留佛國大使の出迎へを受けアプトラリー氏宅に一泊三日は同地の印度協會主催の歡迎會に臨み四日來阪の豫定である(三宮電報)

秩父宮さま 佛國美展へ御成

ロダンの作に眼を止められ 石井柏亭氏恐縮の事

二日上野に開會中の佛蘭西美術展覽會に御成りになつた秩父の宮殿下がぐるぐる卷きにされたロダンの傑作キッスの前で暫らく不思議相に見て居られたが『折角持つて來た世界的名作をどうしてこんなにして置くのか』と案內役の石井柏亭氏に御尋ねになつたとの間から縄張の無理な事に憤慨してゐた石井氏は此所ぞとばかり御下問に御答へせんとしたが唆き込むと傍の眩りの機が出て『ソ…ソ…それは……』と云つて後の言葉が出ず目を白黑させたので殿下は氣の毒相に石井氏の顏を御覽になつてみた(東京電報)

米國機鹿兒島着 四日出發

米國世界一周飛行機三機は二日午後七時無事鹿兒島縣立水產學校前に着水した、一行は當地著後機體の點檢に移り一部の機關を修理の爲め四日出發の豫定であると(鹿兒島電報)

向暑 二日の氣溫 八十五度

六月に這入つてめつきり暑さが増して日一日と暑さを增して行く二日の最高溫度は華氏八十五度七分で昨年から見ると十度高く本年に入つて始めての高溫で全く盛夏の氣溫である本來ならば六月中旬から雨期になる筈であるが本年は雨氣が遅れてゐるから七月中旬にならう

女房相手に離婚の訴訟

長崎縣南高來郡南串山村生れ當時龍山漢江通り十三番地鐵道局第一工作木工請負業竹下貞治郞(二)は熊本市中坪町三七二尾崎七方寄留中の妻よね(三)の離婚訴訟を京城地方法院民事部に提出し六日その公判が開廷されるが離婚の理由は去る大正八年五月十七日よねを妻に迎へ同居中最初は非常に柔順であつたが馴れるに伴れ驕氣を現し家を外にして品行納まらず殊に客年四月三十日夜家出した儘歸宅しないで最近熊本の郷里に居る方に身を寄せたもので到底末の見込がないから斷然離縁することに決心したと言ふのである

四人かゝりで 一圓強奪

棍棒で撲つて

江原道平康郡楡津面泉坂里二九李承代(二七)金仁河(二七)林益鉉(二七)李宗根(二七)の四人が同郡新坪內射撲洞の田成淳と賭博し勝つた三百圓を田が拂はないのを遺恨に思ひ居る內本年一月十七日同人が自分の田地を數百圓に賣却したと聞き込んだ四人は共謀し同夜田方を襲ひ棍棒を以て同人を殴り倒し在金圓一圓八十錢と洋服一着を強奪逃走した強盜事件は京城地方法院刑事部で三日公判が開かれた

舟橋博士辭職

不正行爲からか

最近東京帝國大學部工學部教授工學博士舟橋了助氏は依願免官となつたが裏面には機械購入に際し不正行爲があつたと云ふ(東京電報)

福澤未亡人

故福澤諭吉先生未亡人錦子刀自(八十)は二日午後三時十分三田の福澤一太郎氏邸で死去した告別式は四日午後一時から麻布の寺で行ふ等(東京電報)

高木派 選擧違犯

有力な證據押收

高木益太郎派の選擧違犯事件に對し東京地方裁判所は有力な證據品を押收した、檢事局は本事件は徹底的に調査を進め高木氏も結局は免れる事は出來ないらしく當局でも暗に同氏の關係あるを認め其時期の問題とされて居る模樣である(東京電報)

客を瞞した 娼妓拘留さる

府內新町十號山錦樓娼妓西川ヌエ(二〇)は客を瞞して窃盜詐欺横領罪を犯したと言ふ廉で二日本町署に拘留された

郵便局に忘れもの 自轉車もある

京城郵便局公衆溜所に置き忘れた品物は十二件で傘、帽子、財布、洋靴、乘車券、自轉車なども あつたが例の通り本町署へ遞しているから心當りの人は直接同署に申出でられたいと自轉車は本年に入つて三度目であると

二十圓の訴訟

妥協して取下げ

府內旭町一の一八八篠原三郞は赤尾龍藏氏を代理人として本町一の五一中村時計店を相手取り損害金二十圓の訴訟を京城地方法院に提起中であつたが其の理由は腕卷時計を同店に修理を頼んだ所其際時計を偽つけ同人が受取る際一言の詫びもないのみか却つて逆捻を喰はしたから憤慨して此の訴へに及んだものである其後同法院で調理中停訟者が仲に入り双方妥協し二日訴訟を取下げ事濟みとなる

英國總領事館祝賀

三日は英國皇帝陛下の御誕辰日に付京城英國總領事館にては午前中祝賀を受た

映寫幕

▲寶塚利刑事(喜樂館)當る四日より上映、京都日活第二部超特作山本嘉一主演、五月五日午前三時京都高瀬川畔に起つた由利刑事の殉職實談を脚色撮影したもので劇中活躍活劇あり京都府警察部の警察官百數十名が助演してゐる、時代劇は尾上松之助主演『白狐の吉次』六卷で連續映畫はパテー映畫『スピードパッチ』九、十篇四卷で痛快なる場面が續出する、實寫『科學戰爭』一卷、漫畫『男の女中』一卷

人參湯

▲三十一日、本社が大提灯行列を擧行したことは、既に讀者諸君の知らるゝ通り▲ところが不思議なことには、或方面ではこれを本社が新築落成を祝賀する爲めの催しと見たらしいのに『築祝』と記した行燈もあつたためだ、慌てちやいけない、其れは前だよ▲總督府が通信機關として偉大なる機能を持つて居ることは今更記すまでもないことだが▲同府朝鮮新聞では、これを總督のオリムピックに利用して傀儡新聞の臨に大々的宣傳を試みた▲喜ぶのは敵のみではあるまい

瓢學 三日より六日迄 夜間興行に限り有効 京城每…

檀上 テント
雨覆 日覆 セール
帆布裁縫一式製造請負外ニ貸テント仕候
御申越次第カタログ進呈可仕候
仁川仲町 電話六五九番 壇上テント商會

全治水
たむし、水むし、いんきん、しらくも
良藥御婦人御子供の一切の痛み…
まずいたまし
ぬ効方全治水を御用いあれ
●全國到る處の各藥店に販賣す
定價 廿五錢 卅錢 壹圓
本舗 尾澤商店 東京牛込揚方町 合名會社 振替東京一六一二

月收三百圓
小資本地方でダレでも出來キット三倍する時計販賣明細書無代進呈
電話 大形商店
地方販賣員募集

第二十八期決算公告
自大正十二年十一月一日 至大正十三年四月三十日
借方 資産ノ部
諸商品 貸付金 有價證券 …
貸方 負債ノ部
資本金 積立金 …
當期純益金 …
大正十三年四月三十日
土佐紙株式會社
取締役社長 中內久太郎
專務取締役 中內彌三郎
取締役 土居豐助
取締役 中內松次
取締役 森木恒之助
取締役 古井由之
監査役 高根因平
監査役 宇田龜代滿
監査役 井上作次郎

りん病
消渇と何人にも知れず…
普光山本坊

中風病
半身不隨…
石碑 平清
札幌 大阪市天滿天神小橋

鼻が高くなる
▲隆鼻器無料與
東京市牛込區…隆鼻器研究所

朝鮮總督府巡査募集
毎月第三日曜日
初任收約七拾圓以上
朝鮮總督府警察官講習所

內科 胃腸病
京城本町一丁目
石川醫院

祝新築落成
朝鮮京南鐵道株式會社

父井上藤吉儀 …病氣の處養生相叶はず…死去致候間此段謹告候也
追て葬儀は六月六日午後四時…(元仁川寺)執行可仕候
大正十三年六月一日
嗣子 井上一郎
親戚 小野菊之助 井出重樓 下田捷二
友人 河野竹之助 赤松吉藏 鬼頭兼次郎

店主高杉昇儀旅行中大阪に於て發病療養中の處藥石効なく五月三十日午后一時死去致候間此段謹告仕候
追て葬儀は六月四日午后…時自宅出棺…寺に於て執行可仕候
大正十三年六月一日
妻 高杉キク
高杉部
高杉醸造場
京城 高杉出張所
三横商店
親族一同
友人一同

本協會長高杉昇殿五月三十日午后一時逝去御相成候間此段謹告仕候也
大正十三年六月一日
仁川穀物協會

地方評言

通信と電報

郵便通信及電報が一刻一秒を爭ふものである事は此處に申す迄もない、殊に事件又は突發事件の起つた場合殊に然りである、地方の支局又は通信員が郵便集集のメ切又は汽車發車時刻の迫り來るにつれて氣を焦慮すのは丁度本社にある我等が原稿のメ切時間に追はれて時計と首つ引をしながら筆を走らすのと變るところはない、されば地方郵便局の郵便集集メ切又は汽車發車の時間は地方の支局若くは通信員に取つては原稿のメ切時間ともいふべきである、記者も曾て地方にあつて相當長年の經驗を積んでゐるつもりであるが地方在勤中郵便局の通信取扱振りに措置に就て唯一ケ所丈け記者をして衷心感謝の念を表せしめ、局長に對して深甚の好意を捧げしむるものがあつたから左に參考迄に紹介する

◇

記者は大正十年頃木浦支局にあつた當時木浦郵便局は支局の直前なので通信は郵便局に投函するのを常としてゐた郵便集集時間（ツマリ此方からいふ原稿締切時間）は午前十一時半と正午十二時と外に一回あつたが普通午前十一時半の締切に間に合ふ積で通信してゐた或る時投上の時計が十五分間遲れてゐたのを家人に注意されたが自分としてはそれを何うしても信用することが出來なかつた、といふのは每日の通信がいつも締切時間に間に合ひ豫定の日には記事となつてチヤンと新聞に載つてゐるからである、併し念の爲めにとも思ひ郵便局に行つて時間を問合すと案の條正味十五分間遲れてゐることが解つた依つて局長に就て其理由を質すと局長は『十一時半に行嚢を締め切つて郵便物を停車場に運搬してゐるが其後又復郵便が來れば取り分け至急を要するやうなものが來れば後から別嚢を仕立てゝ停車場に運搬させ時間の許す限り發車時間に間に合はせるやうにしてゐます勿論之れは公衆本位です』と記者の態度で語つた、此の時記者は近來如何に郵便局が公衆本位といふ事を頭に置き殊に新聞通信なるものを能く理解して出來る丈け便宜を計り居れるを感謝し同時に其局長の職務に熱心なるを讃嘆せずには居られなかつた尤も此等の事は現今では何處の郵便局でも實行してゐるか知れぬが其當時他で實行してゐるといふ事は餘り耳にはしなかつた、勿論此等のことは其土地の事情や何かの關係で他から強ふるといふ譯には行かぬだらうが若し出來得るものならば斯うあつてほしいものである、地方の通信員に取つては何の位便利であるか知れぬ

◇

之に反して一方邊鄙なる地方の郵便所に行くと新聞電報の何ものたるやを知らぬ所がある、假令ば一二にして止まらぬから省くが之れには地方に出張した記者諸君は大分困らせられるやうである、中には打電が出來ず大事な出來事を見すく\漏らす場合が往々ある若に就ては少くとも所長位は心得て置くべきであらう。

瑞雲天地にみなぎり
萬象悉く聖代の嘉辰を賀す
御慶典と各地の奉祝

群山 三十一日から市街裝飾を施し夜は花火を打揚げ奉祝の意を表してゐる群山では府郡主催の奉祝會を三十一日午前十一時から公會堂下公設運動場に於て開催し打續く花火の合圖に朝十時頃から參會者踵を接し會するもの實に五百餘名に達し樂隊の奏樂につれ國歌君が代を合唱し夫れより國宗府尹及學校組合議員伊藤光三郎氏の奉祝辭朗讀あり一同奏樂裡に奉祝歌を合唱し宴に移り國宗府尹の發聲にて兩陛下兩殿下の萬歲を三唱し散會裡に終つた、午前一時よりは各學校二千の生徒及一般有志の旗行列あり更に午後七時より各學校上級生徒及官民一般の提灯行列あり參加者無慮數千小學校を出發點とし全市を火の海と化せしめた、此外各町交會の催し物は或は屋臺、或は行列等十一時の奉祝會を合圖に市中に繰り出し樂隊の響を深更まで賑かな音樂の巷と化せしめた賑はひをなして二日間は各町の催物が追つて造つた山車は續いて賑を極め踊り樂隊又何れも奉祝歌を奏し個人の假装之れに混りて一段の賑ひは府廳へ踊前の廣場大正座其他には祭い芝居で立錐の餘地ない觀覽者を出し二日の夜は十二時迄思ひ\〱の假装市内を三々伍々練り歩き未曾有の賑ひを呈した

天安 天安に於ける東宮殿下御成婚奉祝第一日の卅一日午前四時半天安修養團員は南山大神宮前に集合遙拜式を行ひ更に運動場に集合體操講話をなし奉祝心の力説を聽いて五時解散午後は七時より天安同志會主催により天安在住官民よりなる祝賀大會を催し一樂三部君の家あけぼの、常盤連の舞踊、松上婦人の舞踊花葉遊の舞、松氏の琵琶、薩摩、村上有德氏の義太夫、柴崎定吉氏の御所車の舞踊田中小宮山毛利北原大山氏の舞踊小山氏の舞踊郵便局長夫人の滑稽近來の上出來又は抱腹絶倒笑ひを催すの餘興もあり更に人氣を頂載し滿場の喝采裡に餘興の終を見ざりき

大邱 東宮殿下御成婚奉祝に於ける六月二日の大邱府民は去る三十一日に增しての意氣込みにて全市殆ど總出で、花柳界は一般に盛裝を凝らし大に奉祝の意を表し各町も夫々屋臺、山車等を出し、亦各自思ひ思ひの假装行列あり、各學校生徒は午後七時より大邱驛前に集合して手に手に日の丸提灯を打振り奉祝歌を合唱して提灯行列をなしたが殆ど全市は歡呼の聲に溢れ喜びの賑ひを見たり

公州 國を擧げて奉祝する御成婚奉祝に付公州にては五月三十一日天氣晴朗各戶は國旗を揭げ主なる町筋は見事に裝飾せらる午後零時小學校普通學校生徒は郡廳前廣場に集合し小國旗を手に一時より旗行列をなし市中を一周し櫻山公園に上り宮城遙拜萬歲を三唱して解散し其間市中は喜びの波のよせ來るが如く同時に假装隊も飛び出し中にも旭町及本町の二屋臺は其美を競ひて市中を練り午後四時頃を相圖に官民有志三百餘名は櫻山公園に集合し大祝賀會を開いた小林道長の祝辭殿下の萬歲を唱へ午後六時散會午後八時よりは生徒之に次ぎ各官廳員一般市民は一戶一人以上出動の大提灯行列開始高等普通學校生を先頭に高等普通學校職員地方法院長指揮官となり總人數千五百名以上全市全く火の海の狀を呈した午後十時櫻山公園に集まり兩殿下の萬歲を三唱して解散した當日は午後より人出頗る多く公州奉祝會の賑ひであつた

大田 大田に於ては二日市內各學校職員生徒の旗行列を行つたが午後一時頃府廳前の大廣場に集合萬歲を唱和して小學校の樂隊を先頭に豫定の順路を練り步き小學校庭にて再び萬歲を三唱して散會した三千の生徒兒童が奉祝歌を高唱しつゝ市中は宛ら喜びの波と化し更に其の盛會を極めた大田市內は三十一日各町夫々に趣向を凝らし各戶は毎々の意匠を凝し或は町內揃ひの

浦項 既報の通り浦項では一日午前十一時より浦項公立小學校に於て東宮殿下御成婚の奉祝會を開催した出席者內鮮人三百名會場は盛況で施定まるや林面長の奉祝詞に次ぎ陳內郡守の發聲にて天皇皇后兩陛下皇太子同妃兩殿下の萬歲を三唱し一同祝盃を擧げ正午閉會した又午後八時より奉祝提灯行列を行ひ先づ集合場たる浦項公立小學校々庭を出發し豫定の順路に依り行進し市中は火の如く化した參加者千名を數へ頗る壯觀であつた

海州 一日は御成婚奉祝の二日目であるこの日全市を揚げての奉祝氣分は正に絕頂に達した海州各學校男女生徒二千八百餘名は一と先づ海州神社に集合し午前十時頃より日丸の國旗を振りかざし長蛇の如く續くその行列は一里半に餘つたこの日の市民の奉祝餘興は海州町内を二分し東組西組とし東組は人數約五十名の妓生に一出樫松乃家藝妓連の花電車を施した屋臺を午に牽かしめて踊ひ西組はまた東組に劣らず四五十名皆一團の藝妓となつて達磨の行列を練出し樫乃家藝妓連の二階造に花を絡ました屋臺に踊り市中を練り廻つたが東西競争の餘興も技倆殆ど伯仲し先づ勝負は互格と見られた海州神社境內では海州在住官民有志がよつて奉祝の酒宴を開いた集まる者百名に近く頗る盛會であつた夜に入つて市中は又一段の賑ひを見せ旅屋店に於ては妓生の踊りあり市中提灯を振かざして眼界の及ぶ限り火の海と化し非常な賑ひであつた

沙里院 既報三十一日から奉祝日に徹夜ぶつ通しの熱狂的奉祝に疲れきつた各町内では翌一日を休業し二日午後より各自思ひ〱の變裝で出動し到る所で喝采を浴び就中觀瞭會員の醫生師や料亭妓の多屋夷形どころ十餘名が頭の頂天から爪先きまで揃ひの扮裝で三絃に舞ひの手ぶり渾然たる融合を見せ練りあるくさま一段の綵目を惹き歡び續け歸つくし斯して第二次の奉祝を終り全く退散せしは午後十二時頃であつた因に兩日以來市中の警察一通りでなかつたが警察官憲の周到な用意で更に事故を見ざりしは一層愉快とするところであつた

咸興 咸興に於ける御成婚奉祝は各町とも前日より飾立てられ三十一日は商店會社等皆休みて幔幕を張り軒燈をつるし國旗を揭げ午前十時より大神宮にて奉祝祭を舉行し正午普通學校にて祝賀會を開催し來會者六百五十名に及び午後は各町思ひ〱の屋臺を引廻し其間小學校以上の旗行列、假裝行列は練り廻り夜は提灯行列にて人氣を立てた一日は咸興陸軍協會主催の奉祝運動會に各團體、官衙選手の猛烈な競技あつてトラックにフキールドに相當成績を示した二日は咸興公立普通學校主催の競技會あつて夜は各學校の提燈行列があつた

鮮米の聲價を向上するには
市場の信用が第一
一時的の利益に眩惑するな

昨大正十二年度に於ける京畿道穀物檢查の總數は玄米三三一、四九二叺白米一、六九三、四一七叺大豆三三三、一八九叺合計二、三五八、〇九八叺の多數に達し之を前年度の檢查總數に比するに本年度は大豆に於て八、三一〇叺を減少したるも米穀に在りては玄米一〇六、六八一叺白米七七八、五八〇叺合計八八五、二六一叺即ち七割八步を増加し檢查總數に於て八七六、九五三叺即ち五割七步の增加を示した以上の增加は勿論大正十一年度に於ては年度半ばにして白米檢査の實施せらるるに至りたる結果にも因るが一面昨年度は産米出廻りの最盛期に於ける仁川市場の玄米相場其前年に比し八圓餘の高値を示し自然取引の活躍を促したる等の原因ある外其主なる原因は昨十二年度に於る朝鮮の產米が內地の比較的不作なりしに拘らず例年に比し著しき增收を示し加ふるに近來朝鮮人間に於ける滿洲粟の濫用著しく漸次增加し其輸入の增加は鮮内産米の增收と相俟つて米穀移輸出の餘地を存するに至つたのに因るべく尙其の他の原因としては多年指導奬勵の結果朝鮮の產米は其の品質に於て將又其の乾燥調製に於て著しく向上し各販賣市場に於て一般に歡迎せらるゝに至つたのにも因ると見てよい從來一口に朝鮮米として鮮米の聲價は區々の歡迎を受け販路の發展擴張せられたのも偶然でない取引の主なる地方は大阪を中心とし東京名古屋清水尾ノ道與下關神戶横濱其他の各地に涉り大阪に對しては昨年度中玄米一二七、〇〇〇石白米五七六、〇〇〇石東京に對しては玄米五、〇〇〇石白米一〇、〇〇〇石其の他大連青島天津等に對し二二、七〇〇石の白米の移出を見た以上鮮米移出の趨勢は朝鮮產米增殖計畫實施の進行に伴ふ栽培方の改良合理的肥料の使用其の他の改良に伴ふ産米の増收に依り益々其數を增すべきは勿論一般官民の鮮米宣傳に關する諸般の施設内外當業者の鮮米觀察殊に最近其の最大使命として設立せられた鮮米協會の活動等に依り益々進展の氣運に向ふべきは想像に難くない此の際最も警戒を要することは官民共に一致協力して品質の改良調製の改善に努め取引市場に於ける信用を增進するに在り若し此の機會に際し一時的利益に眩惑して不良米を輸移出し其信用を失墜せざらむか折角發展せむとした鮮米の內外輸移出は永く其盛況を持續すること能はざるに至るであらう=京畿道穀物檢查所談=

全北名勝地廻り (九)
本多博士に隨行して
全州支局 西本生

白砂青松の海水浴場と謳つてゐた扶安海岸に來て見ると成る程聞きしに、白砂がザク〱としてゐるそれから滿潮にもなつて居る丁度一行が着いた時は干潮時で一里位は干潟地になつてゐたが附近な地形が醜をさするやうな鮫竜土で海水浴場としては甚だ不適當が加ふるに海水が稍濁つてゐるやうに思はれる夫れでも一行は詳細に觀察したが博士は思はしくないと遂に斷を振つたので全然見込みなしと決定して一行は歸途に就いた除くに依るとこの地を海水浴場に選ぼうと言つた人は恰も滿潮時に觀察したのである相な扶安に宿いたのは七時頃であつた其夜は蓬戶旅館に投宿した

十四日朝からの降雨は猶突くばかりで城山に登つて扶安邑内を瞰る筈であつたが夫れを止めて朝七時から同時普通學校で一與の講演があり夫より自動車で錦堤に向つたが此自動車は途中東津江迄行くので江を渡つてからは金堤から出迎への自動車に乘る筈でドシヤ降る豪雨を冒して東津江に着いて見ると待つて居らねばならぬ筈の金堤からの自動車は一輛も見えぬ雨の中に旅行生をして東津江を見れば恰も干潮時で河水は一尺程に減じて居る人夫を狩り集めて鮮人に背で二百間の川を渡るのだと謂いであると附近に居た内地人が此川は自動車で渡れんことはないこの河の土質は頗る堅い試みに自分が一寸踏み入つて見やうと親切に河を一渡り渡つて見せた上今度は扶安の警察自動車を空にして渡らせたが何の故障もなく見事向岸に着いたので一行は手を打つて渡り初めた擧士知事の乘つてゐる自動車は河は見事に渡つたが堤防に着いて粘土質の所で輕く停止して容易に動かず廻りばかりして居たが後押しがついて漸く渡ることが出來て茲にお互に無事を祝し合つた附近は十五六年豫算に地方費から五萬圓金堤から二萬圓扶安から一萬圓援助して此二百間の河に架橋することになり今年度から着手することになつて居る何は兎もあれ東津江を渡つて途中金堤郡守や警察署長の出迎へを受け十二時金堤の大正旅館に着いた晝食の後一行は三時半で成山に上り金堤の概況説明に接して說く處があつた

大田印畫入選發表
第一部は京城山根君
第二部は大田堤君

【大田】大田カメラ會並びに我社大田支局主催の第四回印畫展覽會は應募數九十餘點に達し、第一部（地方）第二部（大田）は一日大田本町まるや商店に展覽會を開催したが觀覽者頗る多く非常の人氣であつたが二日審査の結果左の通り入選した尚ほ我社は一等入選者にメダルを寄贈した

第一部
一等	花に疲れて	京城	山根 鶴一君
二等	午後の四時頃	義州	殖銀支店長
三等	春	開城	辻 喜雄君
佳良	家住川野島成一君		京城高橋淸水君

第二部
一等	春の海	大田	堤 直一君
二等	神社の入口	同	伊澤 辰男君
三等	早春	同	堤 直一君
四等	錦江	同	金森 靖一君
五等	鴫	同	鮫島 一之君

佳良 桃の花咲く頃堤直一君、或る別莊金森精一君、授業を終へて同君、若葉の陰吉田弥生君、夏の午後伊澤辰男君、志都米君、新綠有馬茂吉君

清津城津間
國道近く完成

【清津】咸北道内に於ける城津以北清津に至る海岸線國道の延長總八十哩は今年中に改修工事竣成すべく目下鋭意工事進行中であるが城津から清津に至る國道は旣に先年竣成し自動車の運轉を開始したが今回府の十哩は今年中に全部改修工事竣成せしめつゝあり今秋十月には清津から城津迄自動車を運轉し得るやうになり同時に地方民の便利は勿論清津及び城津に通ずる交通路は鐵道と自動車を以て接續し交通上の關係上從來の聯絡は十月頃から開始の

大商臨時評議會

【大邱】大邱商業會議所に於ては來る五日午前十一時より役員會を開き協議の上更に午後一時より臨時評議員會を開き大正十三年度歲入出追加更正豫算の件其他一二の件の審議を一時預金銀行指定其他を附議する筈

安東商議役員會

【安東縣】安東商業會議所では三日午後四時から役員會を開き協議を

運動會
仁川庭球大會

【仁川】仁川郵便局主催仁川庭球第一回優勝カップ爭奪全仁川庭球大會は豫定の通り九月一日午前九時より仁川府廳裏公設コートに於て開催したが參加選手は卅八組でコートで繰返し、會議、電話局、鮮米樂部の各隊、殊に仁川庭球界のレコードを破つた定める物浦局の六回戰の熱戰で優勝の下に閉會

平壤野球リーグ戰

【平壤】平壤に於ける各學校野球リーグ第二回戰は優勝チーム戰は六月一日平壤中學校グラウンドに於て舉行されたが奮戰的に逆オールドの仕合は三十五對十八のスコアで醫專の大勝となり平壤中學校の挑友俱樂部は十二對九で平壤中學校の優勝となり終つて平壤中學校は四十二對九で大勝し意氣天を衝くの慨があつた因に平中は昨年も優勝した

新義州運動會

【新義州】東宮御成婚奉祝の新義州府民大運動會は一日午前九時から驛前大廣場で舉行された、當日は國境名物の強風も無く終日穏やかな運動日和だつたのでトラックの周圍は立錐の餘地無き迄に見物人が詰掛け諸官廳や各町が思ひ〱の裝飾をこらした見物席の前には一萬に達した五十數回の競技は遺憾なき迄に緊張し意氣天を衝くの概あり夕刻盛況裡に閉會した本年の各町對抗競爭には本町（裏非町）優勝し加藤鍋治郎氏寄贈の優勝旗は同町が得其他數多府寄贈の銀メダル本社寄贈の銀メダル等六個其他は各競技に贈られ何れも一際賞の賑となつたとして生徒の觀客は皆作の見る目にも左こそと思はれ校夜遲く迄優勝旗及選手を先頭に歌を高唱しつゝ市中を練り廻つた

群山庭球リーグ戰

【群山】皇太子殿下御成婚奉祝の意味に於て全北群山各團體庭球リーグ戰は豫定の通り六月一日午前九時から群山公立小學校コートに於て開催された、當日の團體は府廳、米商組合、鮮銀、殖銀、十八銀行、郵便局、中學校、小學校、普通學校の十四團體で一團體三組と定められた各選手は今日の第一を期して猛練習を積み初めの日は勝を占めんと各所に於ける庭球界の選手をして中央中學、鮮銀、殖銀、米商組合、十八銀行は第一回戰に於て何れも勝つたが第二回戰に於て府廳、米商組合、郵便局、中學校の各團體に名を占め當日最も優勝を期したる第三回戰にて府廳、十八銀行と再々府廳の優勝となつたが府廳の組は實に強豪で、十八銀行組の一の殘組を破め午後八時頃閉會した

水源涵養造林

咸南 指定區域內造林に補助

【咸興】咸鏡南道にては曩に水源涵養造林補助規程なるものを制定し治水上重要なる關係を有する林野にして知事の指定したる地域內の者に對しては造林を命じ之に補助金を交付するものにして補助額は造林者の資力事業の難易等を參酌し砂防植栽に對しては造林費の八割以內普通植栽及天然播種地の補植に對しては造林費の五割以內を補助するものなるが本年度同規程により補助を受けたるもの咸南北部地方即ち咸州北靑面積三十五町六反植樹數十六萬七千本であつた

平南產米改良

【平壤】平安南道の產米は水利灌漑の不良で大部分品質粗雜な在來種と赤米の混入が甚だ多く最も大なる缺點は品種が雜駁なる點と赤米の混淆が多い事である、米が多い品種は精白に際し非常な搗減りがあるので假りに平南の產米が一ケ年六十萬石とすれば之が精白に際して三萬石乃至九十萬圓は無意味に失はれてゐる譯であるから平安南道農務課では此等の缺陷を除去するため優良水稻種の普及を圖り優良水稻種の採種稻田を面に經營せしめ收穫された種子を各農家に配付してゐるが昨年度は三百二十町步を設置し此稻田より收穫された種子を本年度は合計九千九百五十七町二反步に作付してゐる因に今後四ケ年には平南に於ける水田全部の種子更新を終る見込であるが農民は最近著しく自覺し此等の農事改良は率先して實行しつゝあるさうである

成績優秀の農楔

【大邱】慶北咸昌郡咸昌面西部洞には大正八年四月中農事の共同耕作を目的とする農事楔が組織せられ今日でも非常の優秀の成績を擧げて居る相であるが現在の楔員は四十八名あり楔員の共存共榮を目的として共同耕作により收穫する物資を蓄積して相當の貯蓄をなし楔員の家族内に死亡者がある際は楔員より必要なる金品を醵出し且葬儀の手傳ひを爲すなど郷人の美風を發揮して居り手不足の際の手助より勞力を供給する等の事ありて一部落の親睦を爲すべきものがあるのであるが近く木府へ申請する向きもあるから或は表彰の榮に浴するに至るであらうと

元山海水浴
滯在費用
一日五圓內外

【元山】海水浴場の松濤園では段々と來遊者が殖えて來るので貸別莊の設備を急いでゐるが松濤園から一直線に海濱に沿ふて浴場に達する七間幅三百間の新道路の一部が出來上つたので交通が便利になつた貸別莊も年々借り入れ申込みが增加するので更に幾棟かを新築する事となつてゐるが短い期間の滯在にはホテルの室を借る方が便利である、室は全部日本風で風通しの好いのと眺望のよい事は無比であらう、室料と食事料を區別してあるが料金は次の通りである

▲貸室料 特等（十疊）一晝夜四圓▲一等（八疊）同三圓五十錢▲二等（六疊）同二圓（但特等室の貸切は三日間以內の事）

▲食事料（和洋食共）朝八十錢晝一圓、夕一圓五十錢（外に一品料理あり）

營口の猩紅熱
每日二三名發生す

【營口】營口の猩紅熱は其後益々其勢ひを逞うし昨今日々一二名の發生を見て居る現今隔離室に收容中の者八名であるが警務署にては大官をして新市街に嚴重的戶口調査を行はしめ疑はしきは診察を求めしめた結果新患者三名を發見した營口醫院柴田小兒科醫は小學校に赴き全兒童に對し猩紅熱の豫防法等につき講演せり其地方區では左の宣傳ビラを市中に頒布した

◇子供には常に含嗽せしめる事
◇なるべく多人數集合の場所へ子供を近けぬこと
◇子供に異狀のあつた時は直に醫師の診斷を受けること
◇患者の發生せる家にはなるべく交通せぬこと
◇患者の用ゐた器具衣類等は固く消毒して貰ふこと
◇大人でも感染します殊に大人は病毒の媒介となり易いから注意する事

古谷大田電氣社長

【大田】大田電氣會社々長古谷淸雄氏は昨夏七月腦溢血で來神戶自宅に於て靜養中の處三十一日午前九時遂に逝去した

地方人事

▲ウイリアム、ミクエル氏（米國航空部副官）世界一周飛行上の要務を帶び一日午後九時過安東に地へ（安東縣）

▲荒川六平氏 總督府遞信局在中の處二十日歸安の筈（同）

▲杉原商業會頭 哈爾賓に於ける滿洲商業聯合會出席の爲め六日出所の筈（同）

▲內藤採木公司理事長 上流視察中の處二十日歸安の豫定（同）

▲勝平滿銀安東支店長 大連出張中の處三日歸任の筈（同）

▲竹內地方事務所工務係長 事務打合せの爲一兩日中本社へ（同）

▲李堅鎭氏（本府囑託）鴨綠江上流の火田民視察の爲め二日來新（新義州）

▲花島釜山商業會議所長、慶尚南道水產會池內豬三郎氏 二日夜出發上海視察（釜山）

▲井上安東地方事務所長 四日事務打合せの爲本社（安東）

▲安藤孫一氏（平安南道警察部長）四日より五日間の豫定にて德川孟山寧遠順川の地方を巡視（平壤）

▲齋藤安二氏（大田警察署長）四日內地へ十四日歸署の豫定（大田）

副業として
割箸製造獎勵

【咸興】咸鏡南道長津郡は交通の不便な山間部で從來冬季の遊居期間長き爲め同郡當局にても手工的副業を考案中なりしが今回割箸製造を奬勵すべく計畫し曩に奈良縣より割箸製造用具を購入し試驗せしめたる結果成績頗る良好なるを以て益々之を指導奬勵し一層其販路を擴張中なるが目下同郡の製箸職工は五十餘人を一戶として製作し將來は各一郡に割箸を普及せしむる見込なるもの頗る良好なれば益々之を組織すべく盡力中なり女子一人の一日の製品は一萬二千本を作り一袋に二百五十本宛で一本は一厘五毛位にて賣れ同郡に於ても非常に有望な副業として將來の發展は頗る期待せらるゝ

小野田セメント自慢

【平壤】平壤府外勝湖里小野田セメント株式會社平壤支社に於ては一日が創立五週年に當るので工場全部休業し約七百名の內鮮人職員職工は午前九時より勝湖里小學校にて大運動會を開催し午後七時三十分より同運動場に於て活動寫眞を振舞し社員の外一般部民の觀覽に便宜を與へた

青葉若葉の候
神經衰弱の人
腦過勞の人
レーベン
一週間療法を知れりや!!

立派な學者や紳士が續々自殺するほどな神經衰弱。又かよわい婦人のヒステリー患者もこれから一層苦痛を增す時である。これを治すには『病氣に負ける頭腦の弱點を引直して精力タップリある腦とする爲め燐酸を補給する』のが最も進歩した安全有効且つ簡便にでも一番速やかな効果のある治療法となつてゐるのである

▲頭痛持と逆上性の人
レーベンは人の知る如く醫學博士石田昇醫學博士森藤ビンソン兩博士等の臨床的實驗ある燐酸補給を加味した最新劑であつて、これを服用さるれば頭痛、偏頭痛、逆上等の病狀はメキ〱と拭はれた如くなるのである。

▲夜中不眠症の人
レーベンは彼の鎭痛劑やアスピリン等の一時押への劑でないから實に安全であつてレーベンを服用して安眠ができるのは眞に確かな健全なる安眠なのである。

▲生殖器衰弱症の人
レーベンは燐酸補給によつて生殖器の神經系に活々とした精力を付すから頭腦と共に精神の力は激烈であつて生殖器衰弱者などは豫想の雅めたる快感あり。

▲記憶力減退の人
レーベンは加藤博士石原博士により腦髓を賞揚されつゝある合理的良劑であつて記憶力減退の嬉しき效果多大である。

▲受驗學生勉學の人
レーベンを一般學生及び智識階級の人が用ひ出した事は眞に喜ぶべき事で、殊に受驗生を助けつゝある事は將來の大流行となつてゐる。

▲精神焦慮症の人
レーベンはあらゆる精神の不安狀態を救ひ落着きのないイラ〱しい苦腦は忽ちにして解除されるのである。

▲便秘習慣性の人
レーベンを服用せば頭腦の快調と共に如何なる便秘症も忘れた如く心地よくなる。然し決して彼の大黃類の下劑でないから服藥後下痢や腹痛等の起る心配は決してない優良藥である。

●吾人は微力ながら東京市の市政に參與し市衛生調査委員としてその任にあるもの 希くば吾人現在の地位が擁護されん事を

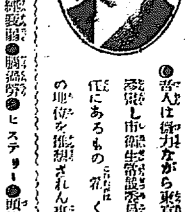

症狀と効能
●神經衰弱●腦過勞●ヒステリー●頭痛●耳鳴●肩の凝り●逆上症●不眠症●精神疲勞●精力減退●生殖器障害●遺精●夢精●記憶力減退●精神過勞の人●腦をよくして勉強したい人等

【藥價】五十錢・一圓・二圓・五圓半・十圓
●全國有名藥店にあり（品切の地は本舖へ）

進呈 『田中醫學博士著『精神病神經衰弱療法』全一册を ◆ハガキで御申込次第無代進呈す

東京市銀座弓町二ノ二 振替東京七七七番 電話京橋三〇八二番
大阪市東區安土町四 直通電話三一八四番 振替大阪三一〇〇七番
弘濟藥院 中南定太郎

小學兒童の運動競技に就て

体質を考へないと とんだ失敗を招く

我國では運動と云ふ事に非常に理解を有たなかつたが近來小學校を始め各上級學校殊に女學校に至るまで中にも野球の如き各學校は勿論凡ゆる場合團體會社等迄

民間にも なか〳〵盛で最近では大人者か體育の發達向上に就て一般に其必要を認めた結果運動の普及より普及獎勵と云ふ事が非常に結構な事であります併し如何なる運動競技にしても其人々の體格體質に依つて强弱其他の適不適及其他を絶大に斟酌せねばなりません今玆に述べんとする所は主に

小學兒童 を目標としてでありますが何分小學時代は我々の一生涯の最大發育期で大いに身心の發達を必要とする時期でありますから今日各學校で盛んに行はれつゝある各種運動は勿論の事深呼吸、マラソン、野球も大變結構ではありますがマラソンの如きは時間に距離を伸ばす事が肝要で深呼吸も長く續かせて行へば

腦貧血を 起して卒倒することもあります過激に渉る運動を一時的のものなら良ろしいが水泳の如き深呼吸の如き短距離マラソンの如きは其人の健不健に係はらず一般に運動競技にしても餘り熱中すれば衛生上方面に缺如するので活動の後には直ちに運動に對して安靜と休養を與へると云ふ事は非常な大切な事でありまして兒童の如きに對しては其人々の

健康狀態 を大いに顧慮して且つ運動を終つたら其人の脈搏や心臓の動悸の高低に注意して運動後三十分乃至遅くとも一時間以内に元に復せねば退化の現象を起して大事に至る事もありますのでよく注意すべき事で去りながら所謂體質の弱い者の場合それに適當な運動で今後の運動を止めたり幾日も休む樣の事があつては反つて其人々の健康を一層減退させ子供の將來の發育に大變悪い印象をきたしますので一段程度を下げ

量を減じ て如何なる過激の運動でも例へ長距離のマラソン共に力めねば堪へ得る譯なりませんが又兒童に對する夜間の運動は暗いので體の諸機關が晝間より働く機能が衰いので晝間に比し疲勞を多く増す譯で良ろしい方ではありませんが休養睡眠に大なる差支がない限りは今時分何處にも流行つてゐるマラソンの如きは學校の時間なり規則に放れての運動ですから良ろしい事であります尙子供が運動につれて

食慾の増 すのは當然の事でありますが小供には食物の選擇を制限せず或る程度まで欲するに任せ食物の如きも多く與へ且つ間食も與へる方が一般的に良ろしいのですが其運動の際に食慾が増す場合の外は注意して與へる事です一般醫學上よりして過食は害はあつても益がないとしてありますが運動の増進には勢ひ食慾が増す譯であるから充分消化さす丈けの力あるものなら結構でありますが其食物に就ても澱粉の多寡の節制も必要ですが兎に角いろ〳〵の種類や雜物をたべる事は非常に身體の爲めよろしいのであります次に

海水浴の 如きは大變激しい運動で又疲勞の程度も大きいので入水時間を短くして離時に延ばす事は勿論ですが休養を充分與へる際にせねばなりません兎に角兒童の如きに對する總ての運動と運動を行ふ時間の長短過激運動競技の適不適と運動に對しての節制を充分にする事であります

翠雲畫伯の 即興詩

純漢詩家の畫家の各種畫は一日曜日月曜日に於て畫題は各種畫の趣向の中に詩つたがその筆も高い小寧琴の繪畫即興に左の詩が出來ました

洗濯は全部灰汁でする

張物をする時の注意

張物を致しますには先づ第一に洗濯から注意せねばなりません、よく洗濯をするのに石鹸やソーダをお使ひになる方がありますが、わたくしは全然それを使はずにどの樣な種類のものでも皆あくで致します、それには

灰一升に水 三升の割合で

あくを造つて澄きまして使用する折にはあく一升に熱湯と冷水を各一升宛混合しますと、丁度鹽梅よい程度のものになりますから一洗濯物を鹽の中へ平に入れて指先の腹で強くこすつてすぐ引上げて絞つてほしますそれから今度は殘りの全部を一所に入れて約三分間位、兩手でまるめて強く〳〵つかむ樣にして運轉させ乍ら洗ふのであります、次にそれを鹽の中から出すとすぐ清水の中へ入れて再びそれを繰返し漱いて

三度ばかり 水を換へまし

たら矢つ張り摑んでよく絞、風通しのよい日陰の竿に掛けて、布の縒ひの出ない樣に糸でよく止めて置かねばなりません、乾す時にも半分だけ日に當てたり致しますと其處だけ色が變りますし、又折角洗つたものを風に落され汚れた處だけ洗ふ樣な事をすれば矢つ張りそこだけ變色しますから乾かす時によくそれを氣を付けるのであります、さて是で洗濯は終りましたから、今度は張り物ですが之れよく人のするのを見て居りますと

糊の中へ澤山の張る布を

一度に浸して於て、一つ宛出して張つて居られる樣ですがあれでは色が落ちます、私は白糊を使ひますが、張るべき布を中裏に畳みまして一旦糊の中に入れてすぐ取出しますと中の方迄糊が凝み込んで居りませんから、今度は糊を手ですくひ上げて其場所へつける樣に致します、其時に唯一寸でも糊を外へ出す樣な事をすれば色があせますから上手に附けて張り板へ耳をつけて張りつけてから

柔かい布で 織り目が眞直

になる樣に輕くふきます、ブラシを使ひますと着物に仕立ててから絲がほぐれる樣な事がありますから私は使ひません、斯うしてすれば糊の色は最後迄美しく、たとひ赤、白、黒の三色を一所に張らうとも糊が濁つて困る樣な事はありません、それに糊も必要なだけより用ひませんから、白糊でも一反に四錢位より入らないのであります、洗濯屋では大抵シンシを使ひますから耳が曲つて居りまして仕立てるのに困難致しますが家で張りますと其點ひがない上に

非常に時間 も凡てが經濟

的でよろしうございます私は只今迄で居ります銘仙も五六度張り替へましたし、カシミヤ物も十年程そうして使つて居りますが、少しも色が變らずそれに艶も變はりません、鹽の中へ入れてから、何時迄もゆる〳〵もんだり致ますと、どうしても色が變りますが私の樣に致しますと、時間等も五分もあれば一反の洗濯は充分出來ますので、紋付を除く外の一切は自分で致して居ります。

名言集

◇女の感化は、中世紀に於て驚くべき多くの纖細されたように總ての精神力に缺く可からざる援助となるものだ

◇女の優さは、世間に知られない陰にある彼の女の光榮は良人に捧げる蔭にあり、彼女の快樂は、家庭の安寧なるにある(ルソー)

◇個性は、あらゆる善の根柢として、何處でも容赦され且つ發揮されねばならぬ(ジャン、パウル)

◇憎は人生の狂風だ(ポープ)

和洋(支那・庭)料理講習會

期日　六月六、七兩日(毎日二回)(午前九時から正午迄=午後一時から四時迄)

會場　南山町二丁目美術倶樂部 第二高女校(但シ午後一回宛)

會費(會費五十錢・材料三十錢)一回八十錢

申込期日　六月五日迄に本社庶務部へ

主催　日本割烹講習會本部

後援　京城日報社

磨ぎ水の効用

◆但し泥砂米は有害

◆入浴―二度目の磨ぎ水をとつて置いて風呂の水に加へ、一所に沸かして入浴すると便秘や冷え性の人に効がある。また濃い磨ぎ水を温めて髪を洗ふとよく垢を落とし髪の艶をよくする

◆煮物用―ゴボウ、レンコン、タケノコのやうなあくのあるのを煮る時磨ぎ汁でゆでるとごく柔かに煮えるまた二度目の汁で味噌汁をつくると白味噌のやうになり味はひもよい、これは便秘の時に大變きく

◆洗濯用―磨ぎ水で洗濯すると石鹸をあまり使はなくとも、よく垢が落ちる、殊に白地のものを洗ふ時には是非利用してほしい、また帶地のやうな厚い織物を張る時用ひてもよい、なほ磨ぎ水は肥料としても野菜や草花などに用ひて効がある、殊に里芋や菜の類に施すと一層効目がある

初夏の飲み物 冷し麥湯と 紅茶の出し方

春先から夏の初めになると自然乾燥して來るので、食物を欲するやうになるが黴菌の發生しやすいこの頃は

生水は 危險である、子供はとりわけ、大人でさへも注意せねばならぬ、其れで之にかはる一番簡單なものは一度沸かした湯であるが日本の茶のさめたのは身體を冷す點からよろしくない先づ來客の時に簡單にすゝめて間違ひのないのは麥湯の冷やしたのに

食鹽を 少し入れて出すのであるが、之でなければ冷し紅茶もよいが、作り方は、薬罐にお湯を煮立て、その煮立つた時に紅茶をさらしの袋に入れ、一度其袋にお湯をかけて、それから前の薬罐の中に數分間入れてにがくならない程度に

お茶の 袋を引き上げ砂糖を少し入れて冷す、あまり長く煮すぎると紅茶の色がなくなつて見にくい、濁かい紅茶とちがつて、クリームや牛乳を入れないのがよろしく又

出す時 にレモンを薄く切つて入れるならば尙よく始終レモンをそなへて置くのが困難なればレモンのエッセンスを矢張り出す時に滴にたらしてすゝめてもよろしい

愛は公平に

愛は公平に行ふべきで愛兒の或る一人を偏愛してはなりませんそれは學校がよく出來るとか、または優しくて温和しいとかの理由でもつて、よく偏愛が行はれます學校の成績のよいのや、大人の眼によい子だと映ずるのが決して愛兒の人格の全部ではありません。家庭の所謂悲劇なるものはこんなところに最大の素因を持て居ります

はつ夏のお化粧法

日燒けを防げ

青葉の影にこうれいの啼く初夏の頃となりますと人々の顔にも幾分のほてりが見え、何處となく晴れ〳〵しくなつて參りますこの頃から皮膚がしつとりして來ますから脂肪の多い方は特にクリームを顔に引く事はやめ鼻だけにして頂きたいと思います假りに外出なさるとしてその化粧の順序を申し上げますと先づいつものやうに洗顔して頂きましたらマッサアージクリームでよく摩擦した後今一度顔を洗ひ化粧水でよく顔の脂肪を散らし脂肪のよく出る部分だけはせみ皮『なめし皮』でよくふき其上に水白粉なり粉白粉なりで化粧にかゝるのであります、外出先で御注意を申上げますよく鼻や頰は紙おしろいで白粉のはげた部分をおつくろいになりますが化粧の上から申ますと粉白粉の袋に入つたものを御持參になつてこれを用ひになるのがお顔の爲になります往々にして紙白粉と粉白粉とを一所のものだと思ふ方が多くありますが紙おしろいの方が大變顔を荒しますから成る可くなら粉をお用ひになつた方がよろしいですなぜ紙おしろいは顔を荒すかと申しますと紙につける白粉ですから幾分鉛を含んでゐるからで又日燒けが起ります又一番日燒けする人は脂肪が多い人で日やけを防ぐには脂肪をとるのが一番肝要ですそして鉛氣を缺く植物性の化粧液を常用されゝば適當な化粧が出來ます

フキの料理法

蕗をゆでるには、細いものと太いものと、また灰汁の強いものと弱いものとに依て、その方法を異にします、それで細い蕗を色よく茹るには、先づ鍋へ清水を入れ、火にかけ煮たつた時に鹽を加へる(鹽は水一升に五勺の割)それから蕗を入れて程よくゆで、冷水に取り充分冷やしたら揚げ、水氣を搾り、皮をむいて色のよい所を調理する、若し太い蕗をゆでるのだつたら、最初に木灰を鍋へ入れ、湯の煮たつたところへ蕗を二つか三つに切いて投じ大凡五分間位ゆでたら、前の如く冷水に取り暫らくさらし、灰汁が抜けたら皮をむいて調理にかゝる蕗の調理は味噌かけ、芥子和へ、胡麻和へなどがよい、蕗の味噌かけは材料蕗十本、赤味噌三十匁、煮出汁、醬油、砂糖少々、鹽、片栗粉大匙一杯位で先づ蕗の太いものを選びゆでゝから二寸位に切り鍋に入れ蕗のかぶる位に煮出汁を入れ、砂糖醬油にて下煮を薄くしておき次に裏ごしした味噌を入れ、砂糖大匙一杯、煮出汁二合位入れ火にかけ暫らく煮て味噌のとけた時に片栗粉を水で溶きて入れ、れ火にかけ暫らく煮て味噌のとけた時に片栗粉を水で溶いて入れながら、ねばり氣のあるやうに煮上げ、前の蕗を體裁よく器に盛り、その上に味噌をかけ、七色唐辛子をふりかけて出す

貯金實話入選

朝鮮殖産銀行で貯蓄思想宣傳の材料として募集した貯金實話は此程審査決定し左の如く當選者を發表した▲壹等(金壹百圓)黄海道金川郡古縣面舊邑里提谷 李香▲貳等(金五拾圓)忠淸北道淸州郡米院面金融組合 鄭五千男▲參等(金參拾圓宛)洋井武次郎、野田信子、寺村政治、一ノ瀬千里▲選外佳作(金拾圓宛)六人

カテー消臭液

今回市内本町平西商會より發出したるカテー消臭液は元京城府衛生課主事越川氏が多年の經驗を土臺として苦心研究の結果になれるもので防臭殺虫の効力絶大從來の此種防臭液の缺點たる不快の臭氣なく價格又低廉で使用方簡易なる點を以て旅館料理店各家庭の防臭劑として時節柄好評を博してゐる

投稿歡迎

あらゆる文藝的作品(批評感想を含む)を歡迎する▲一行十五字詰を行數自由なるもあまり長いものは困る▲紙上の匿名は作者の隨意なるも原稿には作者の住所氏名を明記されたい▲懸賞と區別する爲封筒に『讀者文藝』と朱書する事

資本金 壹千五百萬圓
積立金 貳百貳拾四萬圓

株式會社 十八銀行京城支店
京城府黄金町二丁目 振替貯金口座京城八〇四八番 電話本局六〇八番

同 新龍山支店
京城府漢江通り十三番地 振替口座京城一五五〇番 電話龍山一八二三番

同 龍山出張所
京城府元町二丁目 電話龍山一八番

銀行一般ノ業務ハ精々確實ニ取扱可申又京城支店及龍山出張所ハ株式會社長崎貯蓄銀行ノ代理事務取扱申候

痔疾專門 入院隨意
京城久枝肛門病院
京城明治町二ノ三二 電話本局二一〇二番 夜間用三七二番自宅用

文化夜具入
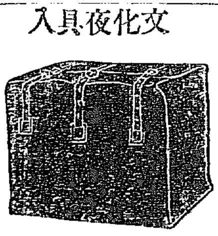
御旅行の時御轉任の節非常火災の時上等夜具保存に長持代りとして是非無くてはならぬ最も便利な極めて安價な經濟的文化夜具入れ
三枚入—七圓五〇
四枚入—八圓五〇
五枚入—九圓五〇
生地は強靱なるズックを使用し有り水の漏る心配無し永久使用に耐ゆ地方よりの御注文は代金引換郵便にて發送仕るべく候其他何程にても御注文應じ如何様にも調進いたします
鞄製造販賣 京城本町一丁目 高木鞄店 電話本局二一五三四番

共保生命
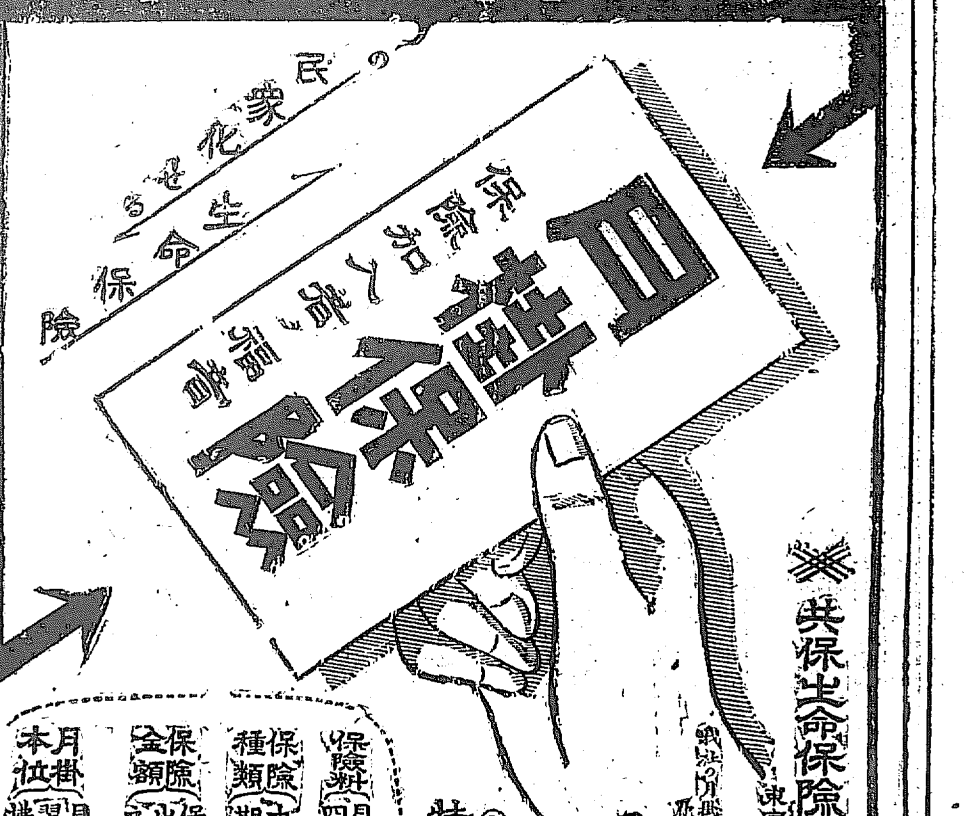

※共保生命保險株式會社 東京市神田區錦町
弊社の月掛保險は他に比類のない特色を持つて居ります
(營業案内は御一報次第御送付致します)
特色
保險料(月掛五円・十円・二十円・三十円・四十円・五十円迄です)
保險種類(十年・十五年・二十年滿期の養老保險です)
保險金額(保險料を基として算出した非常に割合の良きものです)
月掛本位(月掛ですから御死去の翌月からは保險料は拂込を要しません)

胃腸を清潔にせよ
一 下痢があつていて其が治つた樣で治らぬことあり。便所へ行く毎に澁る氣がして不愉快な事があります。其時ホシチャーコール錠を一二回服用なされば必ず止ります。
二 ホシチャーコール錠は胃又は腸の中に在る悪いものを吸收して便に運びます。
三 ホシチャーコール錠は忠實に無言に胃腸の掃除役を完全に遂行致します。
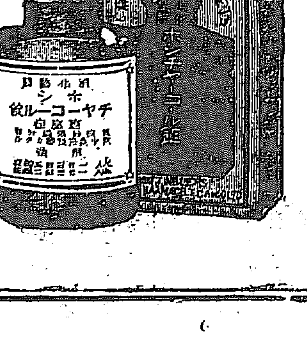

定價 小 五十錢 大 一圓
星製藥株式會社 東京
ホシチャーコール錠

【東京電話】政友會院外團幹部會は二日午後三時本部に開會役員と協議して院外團幹事長野村... 左の如き決議をなし...

一、護憲の目的に反し本黨と合同を圖るが如き疑惑を生ぜしむる一部黨員の行動は嚴重に之を戒飭する事

一、憲政會當局の政策に關する具體案を調査研究する事

直井鐵也に懲役三年求刑

石井定七の騒動に目が眩み百八十... 判は二日午後三時から開廷求刑は一審に於て懲役一年半は不當であると三年を求刑したが判決言渡は未定である（大阪電報）

十三年度同會議入出總豫算其他を協議すると

取引所を賭博場視した法律の干渉は非也

仁川米豆取引所仲買人組合 副委員長 桑野健治氏談

近時我國民の取引所に對する觀念は官民共に大なる誤謬に陥り取引所を以て賭博の根源であるかの如く思惟する者多く一種の賭博場視した先入觀念に支配せられて居る嫌ひがある◇大正七年勅令第二三九號小口取引禁止の件等は賭博禁止と同一視したる過誤にして既往なる取引所制度を顧みたるが如き當局の取引所及仲買人に對する態度は餘りに酷に失しては居るまいか、要するに當局は取引所及仲買人を啓發し助長以て其經濟上の作用を發揮せしめんとする好意よりも、寧ろ却て之れを嚴戒し抑壓し其機能を阻礙せんとするの傾なきにはないのである。◇米國に於けるヒューズ取引所調査會は其報告に於て、取引所に於ける取引方法に就ては法律を以て干渉せざるを可とすとの意見であつた、又獨逸に於ける一八九六年の嚴酷なる法律制定の結果は全く立法者の意思に反し、遂に金融の中心市場たる資格を失ふに至つたので爲に政府は前非を悟り一九〇八年に至つて此法律を廢したが既に隠れる損害は挽回し得ざるに至つたのである

◇從來の仲買人に對する官憲の監督は多少其必要を認めても之れを以て取引所の經濟的機能を阻止し得るとは云へ仲買人の發達に對するもの、其關係は甚だ密接に屬するものあるが故に徒らに官憲が干渉的監督をなすが如きは自然取引所の市場をして萎縮せしむるものと謂はねばならぬ◇要するに法律萬能論の時代は既に去り、經濟界は頗るデリケートな取引所界の改善は他人の理解と之を組織する當業者の自覺自制に據らしむるが至上の策であり自治的訓練を積ましむるにあるは言を俟たない所である政府取引所法に就て改正案を新設したるが如き吾人は此の機に際して吾人の自治的活動を助成する様立法せられんことを望むのである

課稅實施後の預金は社債金組に流れ

銀行方面は激減せむ

京城府の銀行預金利子課税問題は何れ府協議會に諮問の上銀行業者と預金者の双方より徴税する事となるだらうが金融組合預金は營利を目的とせず寧ろ庶民金融機關なので預金課税をしない方針らしいが現在京城府の徴税法に據ると戸別稅（戸別稅組合稅）は預金利子公債社債利子等一切の收入に賦課し戸別税は銀行預金公債社債利子等を除く收入の六割に對し賦課し居れるが戸別割に於ける公社債利子收入は課税が無記名なる爲め捕捉し難い爲め賦課し得ない限り不問に附し今後の預金利子徴税は此際の戸別稅に準らんとするものと見らるるが若し然りとせば現在預金の大部は社債利子收入は多くは不問に附せらるる結果預金を社債投資に振向くる事甚だ有利であり且つ金融組合定期預金率の八朱乃至八朱半は此の際極めて有利の預金課税の避難物として投資さるるに至るべく此の結果は遂に銀行預金の激減を見るであらうと觀測されて居る

東拓低資は二千萬圓全部滿洲へ

【東京電話】東拓では近く預金部から二千萬圓の資金を東拓債券引受に依つて借入るゝ確定であるが東拓としては該資金を全部滿洲に於ける貸付金に充當し昨春滿洲の約束をした未融通に關する八百萬圓も此際融通完了せしめたき意嚮の由であるが二千萬圓全部を滿洲に融通する事は資金關係から困難であるとの事である

於ける生繭の相場は交換繭白繭（十匁）最高七十五圓、買唱れ六十八圓見當の所にて總數六百貫の取引があつた

商議委員會

京城商議委員會は六月三日午後一時より鐵道貨物保管料問題に就き委員會を開き協議する筈

商議工業部會

京城商議工業部會では朝鮮總督府諮問事項たる『朝鮮に於て保護獎勵すべき工業』に就する『保護獎勵すべき工業』の答申案につき過般來調査中であつたが此程漸く成案を見たので近く工業部會を開き更に協議すると

四國の事情から見て東拓の移管は當然だ

某消息通談

東拓は創立以來大正十一年迄朝鮮總督府の所管に屬してゐたが其後本店の東京移轉と共に拓殖局に移管され今日に及んで居るもので拓殖局廢止説の云爲されて居る今日大藏省移管は自然の趨勢であらう且つ資金關係から見ても大藏省移管となることが有利であり從來通りに其移管を期望して止まぬのであるから遠からず實現するだらうと某消息通は語つた

宙に迷ふた京取社長問題

白羽の矢は誰に？

京取社長候補天日氏が一身上の都合により二日就任を拒絶したことは既報の通りで京取では五日緊急重役會を開き之れが善後策につき凝議する筈であるが天日氏辭職の辭退は約一週間に亘り熟慮の結果であつて到底再考の餘地なきものと見られてゐるがさて然らば此際何人を候補に物色するかは頗る困難の問題で各重役間に於ても其人選に就ては少しく當惑の模樣で白羽の矢は果して誰に立つかは當面の興味ある問題として注視されて居る

組合銀行帳尻

月末 預金貸出共減少

京城組合銀行五月末現在帳尻は預金二千六百九十八萬九千五百九十七圓貸出九千五百六十四萬八千六百三十五圓にして十五日現在に比し預金四百二十萬五千六百四圓を減少し又手形貸出八十萬五千五百圓を減少し又手許在高は有價證券四千三百七十五萬四千三百五十七圓を激減して一千百萬二百四十三圓となり預け金銀在高は何れも二三十萬の増加となつたが内譯は左の通り

▲預金	
定期預金	三、七八、〇四〇圓
當座預金	八、六四九、三四〇
特別當座	一一、六三六、六九五
諸預金	三、九三六、一六八
合計	二六、九八九、五九七
▲貸出	
貸付金	五三、三五八、三二九
當座貸越	三一、三七四、〇〇二
割引手形	九、四三二、五一四
荷爲替手形	四八四、九〇〇
合計	九五、六四八、六三五
▲手許在高	
有價證券	一一、〇〇四、二四三
預ヶ金高	一、八六二、五九四
金銀在高	二、九七二、五八〇

而して前年同期との比較を見るに定期預金八百卅五萬餘圓諸預金六十九萬餘圓當座預金百七十一萬餘圓の各減少特別當座預金百十二萬餘圓の増加貸付金七百四十八萬餘圓割引手形三百九萬餘圓の増加當座貸越十九萬餘圓荷爲替手形十一萬餘圓の減少有價證券三千八百十十萬餘圓の激減預ヶ金八十四萬餘圓減金銀在高十二萬餘圓の増加である

大邱生繭相場

總督府入電によれば二日大邱府に

財界見聞

天日氏の京取社長辭退は、或る意味の思はせ振りかとも思はれるが、沈思默考ヘ週日に亘つての決意だ▲到底再考の餘地はあるまいとは一般の觀察だが一部では氏の關係から見て▲遁辭の辭退は自己の責任を回避せんとする、老獪手段だと云ふ向もある、果して然らば甘く逃げたものだそれじや重役は消滅すまい▲所が甘く逃げられた京取こそいゝ面の皮で、又復振れ女房の新探しを始めるさうだが、山口老は登城のハマリ役として、矢張り野に置け蓮華草だし、竹井勝信は初めから眞平ゴ免と相手にせず▲さりとて他に求めんとすれど、取付く島もなく京取もヨタく嫌はれたものだ、果して此の貧乏籤は誰が抽くか

海外經濟電報（三日著）

英米爲替	四弗三十仙二分ノ一	（二分ノ一安）
スチール	九十五弗二分ノ一	（四分ノ一高）
アナコンダ	二十九弗八分ノ三	（四分ノ一安）
倫敦銀塊	三十五片十六分ノ一	
米棉	六十錢高	印棉 五十錢安

利喰と手詰に株式小康

前場保合

今朝は大阪大新七十三圓十錢寄り四圓六十錢の高値があり四圓ドタと引一と息の商状を入れたので一寸は手掛りなき閑れ氣味に賣買共新規の手口は現はれず大體に手詰めと利喰が行はれたのみで保合を告げた（短期前日止比較）

△京取十錢安△仁新保合安取三十錢安△大新十錢安

後場小安

後場は大阪の小安き入電に人氣引立たず突込賣り氣に至極薄商内で相場は弱含の保合であつた（短期前場止比較）

△京取三十錢安△安取五十錢安△大新四十錢安

京取成行如何

京取は昨大阪の崩落を機會に敵派の突進があり遂に昨秋震災當時の最安値以下に叩かれ氣配益不良の商状を呈したが今朝は大阪の一と息模樣と共に叩くにも手掛りなく結局見送りの裡に保合を告げた而して京取が斯く慘落するに至つたのは還股仁新を買つた一派が保合失敗に因る損失の埋立を爲すべく有力方面と氣脈を通じて大阪の崩落を機會に突喚的に賣り注いだ爲めで從つて今後の商情に對しても簡單なる觀測は到底許され難く一つに是等賣方一派の態度如何にあることは勿論であると稱されて居る併し此邊は値頃關係から無碍に突込み難く無論機會の到來即ち今後大新の騰落如何を待つのは明かであるが其一面敵派の賣り込んだ玉は既に三千餘に達して居るのであるから必ずや今一段の下値にならないものであるから何日何時敵派の出動を見るかも知れない一面渡株も相當堆積してあると稱せられ更に取引所株として東京大阪の大市場は別とし其他の取引所株の今の値頃に比すれば割高であるとしても尚下値は免がれないものと見られて居る

賣れず買へず

戻つたら賣りか

大新は前場大阪の一息模樣から保合を告げたが後場には大阪の小安き入電に七十四圓ドタから三圓九十錢と割り七八十錢五六十錢を採み六十錢打止値に四十錢方下押し後の商情に對しては尚一ッ安値を見越されて居るが何分にも既に昨秋震災當時の安値を下廻り敵派の理想値を現はしたは最も警戒を要するのは勿論であるとの見解が弗々抱かるゝに至たが去りとて買つて果して甘味があるかドーカ財界四國の環境は依然惡くまだ買方の肩を持つに至らず反撥力が認められない從つて突込賣りは出來ないが買ふ氣にもなれないから先づ此邊け傍觀的態度を執り玉は成るべく小さくして戻つたら賣り突込んだらそこで態度を一變すべきものであらうと玄人筋は觀察して居た

安取ヂリ安

安取は今朝安取市場の十二圓七十錢の崩落を入れて山口筋賣り添へ十三圓二十錢と寄り四十錢と止め前出來値より三十錢方下押したが氣配は尚惡しく一部豫想の間は十圓割れ等の極端なる觀測も行はれて居たが安取が斯く慘落するに至つたのは例の支那側に於て錢鈔交易所新設計畫があり若し新設せらるるに於ては安取の生命とも云ふべき銀取引を其の方面に奪はれると云ふ懸念のある爲めであると稱されて居る從つて此の懸念の除去されるまでは尚敬遠を免れぬらしく後場には十二圓九十錢と下放れた

仁新軟調保合

仁新は今朝も依然買方の手詰め賣りが絶へないで一部賣方の利喰に小戻したるも伸力緩かず結局保合に終つた仁新としては既に買方一派が見切りを付け專ら京取賣りに主力を注いで居るのであるから其他に新規に手を出すものもなく當分不氣乘は免がれないだらうが買方の投物が現はれる間は敬調を呈し小口の利喰に支へて目先は敬調含みの保合を續けるものと見られて居る

結局は保合

底値に百日も保合へば弗々上放れて來なければならぬ相場であるが今度の相場は五月ケ月即ち約百五十日底値に保合ても一向放れやうとする模樣なきのみ益々閑散不振に陥める一方であるは如何なる理由かと云ふと普通恐慌等の場合は破綻した人のある一方却つて儲かつた人もあるのであるが昨秋の震災では何人も一樣に打撃を受け震災を免かれた地方も財界不振で震災同樣の苦痛を嘗め投資氣力が全然拔けて居るのである今日となつては如何にして現狀を維持するかに苦心する有樣である此事實からすれば株も底値三百日の記期を破り或は底値を賣込んで取保合の相場を示すかも知れぬ併し此底値から取れるや否やは疑問で如何に悲觀しても賣餘地の乏しい事は〇かであるから語り買つた人も買つた人も氣を腐らした上に手數料を損するので市場は徒らに寂寥を告げる事となつた目先季節的材料に依り三四圓の小動きはありうが結局は保合に終ると見て宜しい

短期喰合内容

三日前場現在

▲京取二、五一〇代引七八〇賣り吉見二七〇、成清五三〇。定岡三〇〇、南一五〇、市川二四〇、越一一〇、買方、李宙五八〇、新田五五〇、白樂一八〇、閔七二〇、▲市川三〇〇、七五〇代引三一〇、▲大新三〇〇、吉見七二〇、李宙り方白井四八〇

算定

京取二十四圓、仁新九十二圓仁新二十九圓、安取十三圓五錢仁新二十錢拓新十錢、安取十錢大新四十錢

日歩

京取十一錢、仁新三十

出來高

▲長期八百三十枚累計八百五十枚▲短期五千四百六十枚累計七千八百四十枚

前場手振

▲京取田中マバラ賣り、マバラ買出來高百枚▲仁新、定岡二百、白樂三百五十マバラ賣り、新田百五十南百五十出來高八百枚▲大新田中三百、新田百五十市川二百買千枚、定岡二、マバラ賣り、白井百閔

現株中値出來値（三日）

銘柄	前場 當限	前場 先限	後場 當限	後場 先限
京取 引	…	…	…	…
仁取 引	四・〇〇	…	…	…
取新 引	三一・〇〇	…	…	…
鮮銀 引	…	…	…	…
同新 引	…	…	…	…
鮮銀 引	二六・五〇	…	…	…
殖銀 引	四五・七〇	…	…	…
同新 引	…	…	…	…
實銀 引	一〇・〇〇	…	…	…
銀新 引	一〇・〇〇	…	…	…
商銀 引	…	…	…	…
同新 引	一五・五〇	…	…	…
朝新 引	…	…	…	…
韓銀 引	一八・〇〇	…	…	…
東拓 引	二五・五〇	…	…	…
同新 引	…	…	…	…
士鮮 引	一五・〇〇	…	…	…
朝紡 引	…	…	…	…
紡新 引	…	…	…	…
毛織 引	…	…	…	…
京電 引	四四・五〇	…	…	…
同新 引	…	…	…	…
電興 引	一三・〇〇	…	…	…
釜山 引	…	…	…	…
朝鐵 引	二三・〇〇	…	…	…
南鐵 引	…	…	…	…
南京 引	七・〇〇	…	…	…
金剛 引	…	…	…	…
京南 引	一六・五〇	…	…	…
同新 引	三二・五〇	…	…	…
東京 引	…	…	…	…
新同 引	…	…	…	…
信託 引	…	…	…	…

短期取引

銘柄	寄付	大引	高値	安値
京取 前/後	二三・四〇	二三・二〇	二三・四〇	二三・二〇
仁取 前/後	…	…	…	…
取新 前/後	二九・二〇	二九・二〇	二九・三〇	二九・二〇
朝紡 前/後	…	…	…	…
紡新 前/後	…	…	…	…
安取 前/後	一三・二〇	一三・二〇	…	一三・二〇
大新 前/後	七四・二〇	七四・〇〇	七四・二〇	七四・〇〇

大阪短期取引

銘柄	寄付	大引
〇三日前場		
大新	七三・八〇	七四・〇〇
鐘紡	一八三・四〇	一八三・九〇
〇三日後場		
大新	七四・〇〇	七四・二〇
鐘紡	一八三・七〇	一八三・五〇

安東株式

	寄付	大引
〇二日後場 安取 當/先	…	…
〇三日前場 安取 當/先	一二・七〇	一三・〇〇

鎭平銀

	寄付	大引
〇二日後場 當限/先限	…	…
〇三日前場 當限/先限	一・六九五 一・六九〇	一・七〇九 一・六九七

大阪長期取引

銘柄	三日前場寄付	三日前場大引
大株	九〇・四〇	九〇・八〇
同新	七五・四〇	七五・七〇
東新	六九・八〇	六九・八〇
鐘紡	二二・四〇	…
同新	三四・八〇	…
東紡	一一七・九〇	一一七・六〇
同新	一〇四・二〇	一〇四・九〇
日紡	九九・五〇	一〇〇・一〇

銘柄	三日後場寄付	三日後場大引
大株	九〇・四〇	九〇・〇〇
同新	七五・二〇	七四・三〇
東新	…	六九・六〇
鐘紡	…	二一・五〇
同新	…	…
東紡	一一七・六〇	一一七・五〇
同新	一〇四・五〇	一〇四・二〇
日紡	…	九九・一〇

米況（三日）

仁川期米 前場底堅し

大阪前寄三十圓八十二錢と二十五丁高を入れたるも當所は賣方の手詰め急ぎと來客筋の吹値賣りにて反響薄く當限米ず中三十二圓十九錢先三十二圓六十六錢と寄付大阪の後場に寄付大阪跡三十七圓十一錢と僅か十丁高に狙機したるも賣氣引立たず殊に前日買越筋の買付の京城筋が株安顧慮に依り賣越しの向多く爲めに中限三十二圓二十九錢先三十二圓六十九錢と僅か九丁方を引返し跡六十錢安に持合ひ引際大阪三十七圓〇五錢と手堅き止めに中三十二圓十二錢先三十二圓六十六錢と閑散に大引

後場軟調

大阪後寄り三十七圓〇九錢の手堅き移りに當中限米先三十二圓六十八錢と二十二錢と十丁高に寄付大阪二節七圓〇一錢の移りに六十二錢と押したる模樣先大阪三節七圓五錢を入れてヂリ〱四十五錢と叩き込みたるも賣方の警戒に五十八錢と跳返して大引

買方躊躇す

新甫發會當日の不勢に反して今朝は大阪三十七圓十一錢と反撥を移したるにも拘はらず當所は依然頭重き風情なりしが是れ畢竟阪地の商勢に依てあるより寧ろ爲めで他の方面に買方が飛付買に失敗を重ねて來た關係上買方が株式安と財界の悲觀に角株式安を眺めて皮肉になる事に米が果して樂觀賣りを許すかどうか目先買方側にも之れ以上突貫する丈の材料には乏しいが一月以來上鞘の買疲れで戻り賣り安全の人氣に一變して來た事は爭はれない事實であるから外來的刺戟で人氣が賣募ひ來る丈相場は皮肉を演るのではなからうかとの觀測も行はれて居る

雷同賣は一考

阪地は兎に角當所は賣方の傍觀と正米の持合ひに存外伸惱みの姿で殊に先限最へ位にて來た取組居るざるが眼前には挿談と背田の時代を控へたる興味ある八限として頽歟と主力筋は出動の機會を狙へる際とて何時出會戰が開かるや知れない匙に在地場主力筋は來客賣怒びの關上押目買の方針を執り二流筋よりは寧りに買物を發し居れば雷同賣は警戒すべき要があらう

仁川移出米

五月中の仁川港内地移出米は玄米一萬四千六百八十四石白米四萬八千八百二十六石粃百四十六石其他仁川港を經由して内地に輸出されたる支那米六百六十石粹米九百人十石である

當限が問題

今尚は一萬八千石の取組を有する當限は賣方㊉一手に對し買方は㊈を始め㊀㊂等を根據とせる手口が主なるが賣方の方針なるべき手口の傾向ありて㋕の買玉も市場一部の傳ふる如く鮮人と十れば之れも受渡は弗々先限に乘替へ係上惡論濃米の方針は僑替へ僑は今日以上の安値に陷れば京城筋は懸念しする場合肩代り位ゐ玉は受腹を決め居るやの噂もあれば野物が居代りするや知れないし㊄正米の成行き如何によつて興味ある變動を見せるかであらうと

米界餘聞

季節は愈々夏の衣替へとなつており高りさんは白衣となり離い單衣着物の羽織が強い陽ざしの街にきらめいて來た▲かうなると強弱師の頭も夏向に洗ひ替へなくてはならないと見へ氣早連中になると今年は一月以來賣唆の加減がどうも壁手古なので植附けが無事に出來るかどうか始められて來た▲中には又一府の出來定期を捨めて晴雨を測の觀測屋もあるが天候相場の開は豫落へをしようがなど▲突飛な考へ想屋もある好からうが同じ事ならそれも好からうに、▲成程天候相場の開は所を買收した方が面白からうに大阪相場に早電は今度帝通と契約した大阪相場に早電は今の買收と云へば仲買組合が今度帝通廣至極順調に入つて來るので此の調子なら三井詳記長の努力多とすべきであるが此の電報が早く入ると否とで他の早電屋に取つての死活問題となるのだから買收されない様注意が肝要である

京城穀物

正米現物

奴方見送りの際今朝は期米の小高を入れて手持筋更に賣遊りの態となりしも精米筋又た手控へ見送りの爲め結局持合ひ商状を示し四等合格三十圓八十錢地拵玄米發良都三十圓六七十錢神力三十圓二十錢見當である

大豆

手持筋は相變らず高値待ちの風情なるが割安なる滿洲產を使ひ馴たるやにて朝鮮産は自然採算上閑却されつゝあるも近來内地各地問屋口は追々の新規注文も稀れなる爲め地場移出筋は必需の外は更に進まず相場としては龍山三等十八圓六十五錢長湍十七圓九十錢金秤十七圓三十錢連綿十七圓九十錢見當の持合ひ唱へにて荳貿物薄といふ丈けにて依然底堅き成行きを呈して居る

仁川正米

丸キ四等三十圓八十錢地摺玄米三十圓二十錢發良都三十圓八十錢錢三厘見當なるも地場當用小口の取引のみにて閑つた商内更に行はれない

當限各店の俵合せ

當限賣方 ㊆一八八〇〇
㊁二八〇〇▲㊇二九〇〇▲㊃一〇〇〇▲丸張一二〇〇▲金益二〇〇〇▲丸米一〇〇〇

中限賣方 ㊇八三〇〇▲丸張一二〇〇▲丸米二五〇〇▲㊆五三〇〇

買方 ㊅六三〇〇▲㊂四四〇〇▲㊆三三〇〇▲㊉三〇〇〇▲㊅四〇〇〇▲金益四〇〇〇

先限賣方 ㊇八一〇〇▲丸米二四〇〇▲㊆一〇〇▲金益九〇〇▲丸二〇〇▲㊁二〇〇

買方 ㊇五八〇〇▲㊇三八〇〇▲㊁二八〇〇▲丸張一二〇〇▲帝二〇〇▲丸市二〇〇

仁川期米

	當限	中限	先限
〇三日前場			
㊀	三二・一九	三二・二二	三二・六八
㊁	三二・二〇	三二・二七	三二・六九
㊂	三二・二三	…	三二・六六
㊃	三二・一五	三二・三〇	三二・六六
㊄	三二・一六	三二・一九	三二・六四
㊅	三二・一七	三二・一九	三二・六五
㊆	…	…	…
〇三日後場			
㊀	三二・一七	三二・一七	三二・六八
㊁	三二・一二	三二・一六	三二・六二
㊂	三二・〇五	…	三二・六五
㊃	三二・〇五	…	三二・五八

	當限	中限	先限
賣人	六萬六千石		
出來高	四千八百石		
累計	一萬八千四百石		

仁川米豆取引所仲買人 鳥居仲買店 電話六六・三八八

京城正米

釜山正米

現物發良都三十二圓神力三十一圓七十錢七月中限三十二圓六十六錢より六十五錢七月末限三十二圓九十三錢出來高七千石

群山正米

現物發良都卅二圓神力卅一圓六十錢六月中限卅一圓五十五錢六月末限三十一圓八十五錢七月中限三十二圓十五錢より十八錢七月末限三十二圓三十八錢出來高九千百石

大邱正米

現物發良都三十一圓六十錢神力三十圓九十錢出來高千五百叺

東京期米

	三日前場	三日後場
寄	三八・六九	三九・一〇
一節	三七・五〇	三九・一〇
二節	三七・六〇	三九・一五
三節	三九・二〇	三九・一九
四節	三九・八〇	三九・二〇
五節	三九・九〇	三八・三〇
六節	三九・〇〇	三八・七〇
七節	三九・一〇	三八・七八
八節	三九・二六	…

東京正米 七月中限一節三十一圓八十錢より八十二錢三節三十一圓八十錢七月末限一節三十一圓八十錢より二圓十二錢二節三十二圓十錢より十二錢三節三十二圓十二錢より十錢出來高二萬二千五百石

大阪期米

	三日前場	三日後場
寄	三四・四八	三四・七八
一節	三四・七八	三四・五二
二節	三四・九〇	三五・一六
三節	三五・二〇	三六・一六
四節	三六・一二	三六・九六
五節	三六・二二	三七・〇九
六節	三七・三九	三七・〇九
七節	三七・八〇	三七・〇一
八節	三七・一〇	三六・九一
九節	三七・〇七	三六・八九
十節	三七・〇六	三七・〇七
十一節	三七・〇八	三七・〇八
十二節	三七・〇五	三七・〇八

神戸期米

	三日前場	三日後場
寄付	三六・七八	三七・一九
止め	三七・〇一	三六・九一

下關期米

	三日前場	三日後場
寄付	…	…
止め	…	…

桑名期米

	三日前場	三日後場
當限	三五・六〇	三五・七七
先限	三五・八八	三五・五〇

大阪三品

	三日前場寄付	前場大引
六月限	三三七・四〇	三三七・四〇
七月限	三三三・五〇	三三三・四〇
八月限	三三一・〇〇	三三〇・二〇
九月限	三二八・五〇	三二八・七〇
十月限	三二六・五〇	三二七・〇〇
十一月限	三二四・二〇	三二五・四〇
十二月限	三二二・八〇	三二三・〇〇

	三日後場寄付	後場大引
六月限	三三八・五〇	三三八・五〇
七月限	三三四・七〇	三三五・七〇
八月限	三三二・七〇	三三三・〇〇
九月限	三二九・七〇	三三〇・〇〇
十月限	三二七・四〇	三二八・〇〇
十一月限	三二六・五〇	三二六・八〇
十二月限	三二五・二〇	三二五・四〇

鮮銀帳尻（二日）

發行高	七、八九七、二六六
正貨準備	二七、一二〇、五七三、六六六
限外發行	一、八五一、七一二、三四

内地金利（三十一日）

	東京	大阪
無條件	一八〇	二四〇
翌日物	一八〇	二四〇
月越物	二四〇	二〇〇
六十日物	二〇〇	四〇〇
普通割引歩合	…	…

日銀帳尻（一日）

發行高	七、二八七、四六四
正貨準備	七、〇六七、七四五
限外發行	一〇五、七一六
貸出高	五三二、九六六

通俗太閤記

松林伯知講演　加藤由太郎速記

四百八十八回

勝『然し拙者は何か一番の御用でござるか、勝は立派な人物故、夫れへ雁手を突き、番『何御用でござるか』勝『何か…』… は當寺の住僧か番『ハイ』勝『某は此度北國七州の總師として此の寺に先達より此の北國七州の總督を命ぜられた勝家である』番『へエ…』勝『實は少々都合に依つて當山に供奉…は今で時節と諦めしやんせ、屋形船さへ大概あるむ、夫れは今在て時節と諦めしやんせ…は羽柴秀吉樣が時節が来なかつたから何司將公もいたしましたら、が唯今は勅命を奉じて京都守護職といふ役目、我々共の菩提頭でございますから、一應はお斷りを申しませんと困ります』此坊主にも羽柴から飯盛の役が利いて居ります、番『兎も角も一應伺ひませんければお顔の御機嫌ながらお貸し申す譯になりません、若しまた強て

三十人ばかりを以て當分滞在を致したいと存ずるが、住職に此旨を通じて貰ひたい』番『右大阪の御勝家と云へばお前は右大阪の本能寺である、左樣に存じて居りましたが、北國七州の總督と心得るやうに…』北國七州の總督柴田勝家と云やア二つ返事でお貸しする筈だらうと思ふから一應伺ひました上にて御返答を仕ります』勝『ア、住職に尋ねるか』番『イエ、住職は何うでも宜しうございますが、強て羽柴筑前守秀吉公より御達しがございまして、斷りなく無暗に人を泊めてはならんと…』勝『控へろ、夫れは無禮な人を泊めてはならんか知らんが、荷くも北國

七州の總督……』番『ハンチンでも總督でも夫れは不可ませぬ、一應秀吉樣に伺ひませんと』勝『怪しからん事を云ふ奴だな、世樣は秀吉を何と思つて居る、いや、秀吉は其昔木下藤吉郎といふ足輕で故右大臣家のお手許に奉公をなし、幸ひにして今の身分になつたのだ、彼が奉公をする時には某なども口添へをして

やつたのだ、能の器から見れば家來同樣の者である、某が寺を借りたいと云ふに、其秀吉の許しを受けなければ貸せぬなどゝ聞いたことがあるか、番『夫れは然し昔しく手前も心得て居ります、然し當

時は秀吉公が天下の權を握つて居る身分でございますから…』勝『某を猿呼ばりするか』…

らく二條通りの本能寺へ參るでありう、彼れは因縁もあることだしするから……』と彼の右大臣家が弑されました本能寺へやつて來た、見ると本能寺の門内にも七八十人の秀吉の同勢が詰めて居ります樣子、中には甲冑を着け大小を差し嚴しく警備して居る者も居る、勝家は左樣な者には眼もくれず、ズイッと進み堂へ通り雅僧を招きましたから、番僧が夫れへ來つて見る

と『夫れへ通れ』と云ふと番僧も『ハッ』と云つて來る、拙者は柴田修理亮勝家、北國七州の總督として京都に參つた、勝家寺も大阪寺も共に此處にある勝家の宿を頼む、自然拙者何かと不都合だ、先づ暫らく怒りを止めて居つた勝家であるが、『いやいや然らば一寸拙者、先づ秀吉に拙者を聞き入れるといふことを聞き玉へ』。

ない有樣ではないか』と飛川一徒を眺めて…

大阪

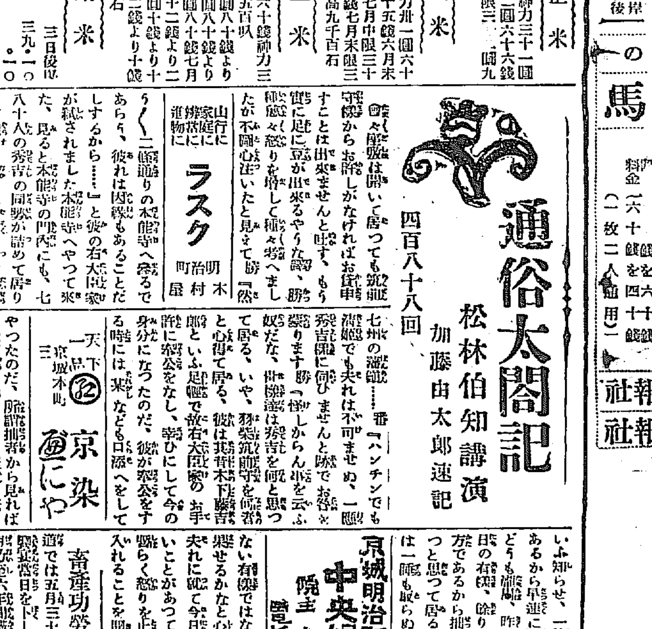

蒲焼　江戸前　川長

時計御註文は 村木時計店へ　電本四七一

天下一品　京城本町三　京染　丸にや

山行に家庭に進物に ラスク　明治町木村屋

京城明治町二丁目 中央婦人科院　院主 衣笠茂　電話三三四〇番

畜産功勞者表彰

忠清北道では五月三十一日御成婚奉祝大典當日を卜し勸牛を三年以上飼養し又は五年以上常に總數二百頭以上の牝牛に種付をなさしめ且種付の成績良好なるものを選拔し畜産功勞者として左の七名を表彰し之に各記念品を授與したる其中關院郡職員の御下賜の畜産功勞表彰資金より賞金を授與され、七名は左の如し（淸州）

▲淸州郡琅城面尹永國▲忠州郡…▲沃川郡…面金仲伊▲槐山郡上芼面白亞欽▲鎭川郡…▲報恩郡…

將棋新手合（一）

六段宮松關三郎（東京）▲初段渡邊之助（八日市場）四は三六歩了造の局面 ▲持駒渡邊氏ナシ

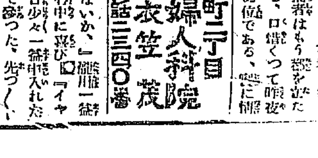

◇宮松關三郎 ▲三四歩▲七六歩△四四歩▲四八銀△三二金▲四六歩△四二銀▲四七銀△四三銀▲五六銀△五四歩▲五八金△五二金（イ）△四五歩△六八玉△三六歩△三三角△六六銀（以下次號）

評 （イ）五二金と指したのは機を見て攻勢を探らん含みなり△（ロ）六八玉は必要なり三七桂と上りて決戰準備を整へる處なり

六月五日

▲一白▲暗劍北方▲木曜▲乙卯▲友引▲開▲井宿 初暦五月四日

▼一白▲愼み事と何事も控へ目に心掛け日を過すべし北と西が吉
▼二黑▲悦かれ易い日輕々しく何事にも當るべからず、東と南が吉
▼三碧▲物事中途で挫ける日調子に乘り過ぎては損する西と東が吉
▼四綠▲我儘を通したい日それでは總局が面白くはない、北と南が吉
▼五黄▲外から邪魔が入ることがある世話事は避へて利東と南とが吉
▼六白▲福德重なり來る日親類縁者にも喜び事あり、吉
▼七赤▲目上の引立を受け出世が早まる、東と北が吉
▼八白▲如何に焦慮つてもすべて運の極に落ちる日東と南と北が吉
▼九紫▲居ながらにして大利を占むる日大きな取引は殊更有利だが吉

葬儀

故高...三日... 故仁川發... 杉...氏の遺骨は三日朝仁川に到着... は四日午後四時海岸...にて執行

辭令（三十一日）

總督府郡守 ... 緒方　高等普通學校教諭 ... 依願免本官（各通） 總督府道屬 ... 秀雄　田邊 ...

三日朝鮮の氣象

東に進みつゝある朝鮮方面氣壓の小低氣壓は... 中部以北の西岸では稍強い南風が稍強い四日京城は晴れ後曇り

讀者優待券

一の馬　料金 六十錢を四十錢（一枚二人通用）

京城日報社　京城日報社

肺病は國民病で 不治でない事を知った

私は昨年の五月頃から何となく氣分が惡く微な咳が出て、不安なので大阪遞信診療所で診察を受けました處、肋膜炎と診斷されました。職く離れて下宿生活をして居りました事とて、郷里の念摘へ歸へり五月末歸郷して養生しました所、病は何時の間にか忘れた樣に全快致しました、處が再び上阪して、以前の所に就職して居りましたが、養生を怠つた爲か十一月中旬より又々前の樣な咳が出だし身體の具合が惡いので、又かと思ひ大阪伊勢町黒田醫師の診察を受けました處、肋膜炎の再發と診斷されました、以前に服藥を消する事とて、神經は過敏となり、自分からして病氣を惡化さすのみでありました早速歸國して養生に務めましたが時は既に遲く咳や痰は益々烈しく十二月初め頃からは胸痛さへも感じる樣になり、心配の餘り本年の一月四日德島市古川病院の古川博士に診て頂きました處肺尖加答兒だと申されました、更に八日更に三宅病院田中醫學士の診斷を受けました處肺に病菌が轉じたものか今度は肺炎だと診斷されました、然

岡崎角太郎氏

し私には昇華(?)結核の國民病たる亦又不治の病にあらざる事の諒解を持つ事が出來ました、夫は有田藥であります、新聞紙上にて多數の全快者のある事を知り一月十三日德島市中通町有田專賣所に行き詳しく病理や養生法の説明を承はり有田音松氏鑑製の有田特製治肺劑と有田血液素を求め服藥しました處四週間目位より諸症狀は漸次に減退し七週間の連服で以前の壯健體となりました、其後中井醫院で診察を受けましたが全快して居ると申されました、別紙健康診斷書を添へ厚く御禮申上げます、病床に呻吟せる多くの同病者よ肺病は決して不治の病ではありません、病氣に對する正確なる理解と安心を持ちて有田藥を服用せられ一日も早く全快の喜びを得らるゝ樣切に御勸め致します、

縣名東郡八萬村中津浦三二
德島 全快者 岡崎角太郎 二十三歳
父 岡崎光次郎

食は進まず 咳が出て 肩が凝る

妾は當郡田子浦村に嫁に行つた者ですが、昨年の五月風邪に罹つてから何となく身體が惡く、咳が出て、肩が凝り、食も進みませんので、本市地大井醫師に診て頂きました處肺尖加答兒と診斷されました

實家でも父が大變心配して八月沼津町の水野醫學士の所へ連れて行つて與れました、病名は肋膜炎と申されましたので直に入院致しましたが何うも捗々しく致しませんので一先づ退院致し何か良い藥はないかと迷つて居ります内、知人から有田藥は非常に良く効くから服用して見てはと勸められましたので、十一月四日、吉原町追分の有田專賣所より有田音松氏鑑製の有田特製治肺劑と有田血液素を求めて買つて來て貰ひ、主任樣に教へられた養生法を守つて服藥致しました處、日一日と薄紙を剥ぐ如く次第に快方に向ひ、引續き八週間の服藥で以前の壯健體となりました、殊に本年一月富士醫師の治醫師の診斷を受けましたが完全に治つて居ると申され誠に全く蘇生の思ひを致しました、其後益々健康で毎日面白く暮して居ます、同病者の方少しでも參考になればと思ひ御禮旁々御通知申上げます。

望月たけ子

縣富士郡加島村中島寺の前
靜岡 全快者 望月たけ 二十四才

三日で熱が降り 四日で咳も減じた

私は本年十八歳であります、昨年の十月肋膜炎が原因で肋膜炎に罹り、濱阪町田中醫師の盡力で一時全快しましたが、本年の二月風邪の爲又亦肋膜炎の再發となり大いに悲觀して居りました處、友人から有田藥の特効ある事を聞き、二月末濱阪町京口町有田專賣所に行き有田特製治肺劑と有田血液素を求め教へられた養生法に注意しつゝ服藥しました處、三日目より熱は下り四日目位から咳も減じました、此處に初めて卓効な事を知り引續き服藥、五週間で以前に勝る壯健體となりました、偏田中醫師よりも全快だと診斷せられ一家内一同深く感謝して居ます。同病にて御困りの方は卓効ある有田藥に依り一日も早く壯健體となられる樣切に御勸め致します

林本正夫氏

縣美方郡大庭村久谷
兵庫 全快者 林本正夫
親權者 林本吉太郎

大阪大學病院で 肺尖カタル と診斷

私は數年前から兎角健康が勝れませんでしたが、昨年の十一月末風邪に罹り十二月七日大阪醫科大學病院福島醫學士の診察を受けました處、肺尖カタルと診斷されましたので大いに驚き直に歸國して、種々療養して居ります中、新聞で有田藥の有効な事を知り、本年二月別府流川通り有田專賣所に行き主任より病理や養生法を詳しく教へられ、有田音松氏鑑製の有田特製治肺劑と有田血液素を求め、服藥致しました處、次第に自覺症狀も薄らぎ引續き六週間の連服で全快致しました、其後別府濱脇町栗(?)醫學士の診察を受けましたが全快して居ると申されました、世の同病者諸氏は此卓効ある有田藥に依り全快の喜びに達せられん事を切に御勸め致します

縣別府町中濱海岸
大分 高橋忠一方
全快者 大藤勝

宇都宮縣立病院で 肺結核と診斷 「隨分苦戰致し」

私は本年十九歳です、農業に從事し身體は至極壯健でありましたが、昨年七月肋膜炎に襲はれ、隨分苦戰を致し漸く有田藥に依り全快の悦びを得た一人であります。嬉しさの餘り實驗を御話申します 私は昨年の七月頃から何となく氣分が惡く息切がして、時々胸が痛み食が進まないので、居村の黒川醫師及び石川醫師の診察を受けました處何れも肋膜炎と診斷されました、私は醫師が肋膜炎だと申せば已に肺病で最早不治の病だと聞いて居たので一家中の驚きは一方ではありません今度は更に席を換て宇都宮縣立病院に行き診察を乞ひました處肺結核だと診斷されました、然し私は如何にしても全快したいと思ひ、彼是と種々療養しましたが病狀は一向思はしくなく、悲觀して居りました處、十二月の初め新潟の叔父から、有田藥が非常に有効で多數の全快者があるから是非服めと勸められ、暗夜に光明を認めたる思ひで、直に栃木萬町二丁目有田專賣所に行き主任より種々病理や養生法の説明を聞き有田音松氏鑑製の有田特製治肺劑と有田血液素を求め、教へられた養生法に注意しつゝ服藥しました處、効果は次第に顯れ八週間の連服で全快致しました。同病者は一日も早く有田藥を服用して全快せらるゝ樣切に御勸め致します。

高木東一郎氏

縣上都賀郡北押原村大字上奈良部
栃木 全快者 高木東一郎
父 高木庄二郎

病は次第に惡化して

妾は本年二十歳です、是迄は至つて健康でありましたが、昨年の五月頃から何んとなく身體の具合が惡く胸に不愉快な痛みを感じる樣になりました、夫れも二三日經てば止まりますから左程にも止めず放つて置きました處、病は次第に惡化して十月になつてよりはひどく痛み出して、仕事も出來ませんので高鍋町中野醫師に診て頂きました處、肋膜炎と申されました、家内一同も大變に心配して色々と養生致しましたが大した効も見えず心を痛めて居りました處、友人が有田藥を服用して見てはと勸めますので、丁、妻町驛前有田專賣所に行き主任より病理や養生法を教へられ有田音松氏鑑製の有田特製治肺劑と有田血液素を求め養生法を守りつゝ服用しました處、四週間の連服で熱は下り、諸症狀も全く忘れた樣に去り何かして見たい樣になりました。然し主任樣の注意もあり引續き服用して居る內に身體は非常に肥へ近所の人々も驚く程になりました、最初より十一週間の連服で遂に全く再生の悦びを得ました、是も偏に有田藥の御蔭と、主任樣の御親切の賜と家内一同深く感謝して居ます。

桑島八重子

縣兒湯郡高鍋町字新山八二六
宮崎 全快者 桑島八重子
有夫 桑島直吉

戀愛と肺病

昔から「戀は思案の外」とも云はれてゐるやうに

純眞の戀愛 なるものは全く情熱一遍であつて冷たい理智の混入を許さないものである。盲目的戀愛の恐ろしいのも實に此の點であつて血路を死に求めたり、可愛さ餘つて憎さが百倍の反動感情の爲め他殺を企てたりするのも皆それからである。

そして又 **「戀は曲者」** ともいはれ西洋にも「戀は辛いものそれじやとて、其の辛さをば知らぬのも矢張り辛いもの、尚更辛いは片思ひ」といふ俚諺がある程で、戀なるものは其の成果を得ひ得るにもせよ、得ないにもせよ道程は始終辛いのが本當である若い男女が一度

戀の對者 を見出し心の火皿に點火されたら最後如何に貞淑な處女も惱みの塩の泣かぬ監の辛さを染々味はされるのである。而かも戀愛の內面的から挑發の外面的に進展し運よく戀の勝利者となつたにしても、其の道程は乾燥平坦ではない理性と感情と習慣と撞着し葛藤を排して後に到達するのである。それはまだよいとして若し其の戀が

環境に強制 せらるゝか或は離れにも片思ひであつて遂に遂げ得られなかつた時の心は如何であらう。斯う觀じて見ると單に戀も人生大心勞の一つである。だから古來此のノイラステニツクな處女を戀の病とさへ云つて居るのであつて今日の醫學上から論じても斯る精神の惑使は鬱かれ神經衰弱症を起す事になる其結果安眠不能や食慾不振に陷り漸次榮養の惡化を來たし延いて健康の要素たる身體組織細胞の抵抗力を薄弱にし結核菌の感染を容易ならしめ或は潜伏結核に醱酵發病の機會を與へて益々健康を害せられつゝ遂に肺結核をまで惹起する者になる、それが罹病者などに在りては其後の不如意生活の爲め殊に然りである、之は理論上にも實際上にも爭はれぬ事實である。

惡因循環し

自由戀愛の 戀愛が人間性の自然現象である以上これを全然防止する必要もなければ其の絶對の方法もない只思想の定まらぬ少年少女には放恣な似非戀愛、低級俗惡な演劇等に接近せしめぬ樣にする等努めて刺戟と機會を與へぬやうにする事が肝要で未然に防過し得る道であると信ずるのである。而して一面には積極的に體力を保つて精神の過勞にも或程度まで耐へ得るやうに平素から抵抗力の充實を計つて置いて健全に生活しようが不運に立至らうが餘々の餘裕の下に肺病などに罹らぬやうにするのが根本義であるのである。

原醫院の診斷で 肺尖カタル 同病者に有田藥を

私は昨年横須賀海兵團に入團を命ぜられ檢査の結果不合格となりました處、再檢査の結果肺には別に異常もなく、日々働いて居りましたが、本年の一月頃から、何んとなく身體に倦怠を感ずる樣になりましたので二月秋田市原醫院に行き診斷を受けました處肺尖加答兒だと診斷されました、大變に驚いて色々と療養に努めて居りましたが、友人から、有田藥の有効な事を聞きましたので、早速秋田市大町一丁目有田專賣所に行き今迄の病狀を話し有田音松氏鑑製の有田特製治肺劑と有田血液素を求め服用しましたが、次第に効果が顯れ引續き三週間の連服で全快致しました、其後荒川鑛山醫院の中安醫師よりも全快して居る事を證言されました、私は私の體驗から有田藥の最も有効なる事を確信し同病者に御勸め致します

進藤清太郎氏

縣仙北郡荒川村
秋田 全快者 進藤清太郎

青葉に煙る 新安州へ 富雨に浴して

◆二十四日來續いての降雨にて漸く清川江の水は増し人家を包む安州の緑樹は生々として枯死に瀕せる山野をして蘇生せしめたるかの如く見ゆ此地の人口は約八千人にして[illegible]興地に向ふ雜貨織物類の唯一の供給地として資本二三十萬圓を有する大商店は殆どこれが卸問屋である隨つて一般住民も貧民の部に入る者は實に數へる位しかないと云ふものも組織され出資を[illegible]落に努めてゐる◆然しこれが度を越し或は吝嗇に偏し一旦握つた物は放さぬと云ふ弊に陷つてゐる傾きも見える[illegible]ば二十三萬百七十五段を有する安州平野に對する水利組合事業の不成立の如きであるこれに就ては昨年八月總督府より出張して實地踏査までなし[illegible]るが如きは目睫の利益のみに拘泥して將來一年平均八萬九千五百石の收入に對する價格の増收を得らるゝ事に氣付かないのである◆或る有力者は[illegible]これら財産家は安州郡に新安州へ移[illegible]の問題に就ては新安州には安州持が居ないから到底出來得[illegible]き狀態を生むとも限らないから新邑なるを以て樂觀する事は出來ないまして安州平野の開發は新安州の發展を招來するに於てはなほ更の事である[illegible]

有田音松鑑製

肺病で御困りの方は[illegible]藥は御買取なくとも[illegible]

百匁服めば 百匁の血が出來る 有田血液素

[illegible]

にせ藥に注意

商會の隆盛を羨み「にせ藥」を販賣するものあり御買ひ取りの際藥箱に左圖の如く「登錄有田ドラッグ」と「有田音松」の文字無きものは「にせ藥」なり。御注意せられたし。

責任製劑者 大阪市東區內本町二丁目 有田音松
關西發賣所 大阪市南區三休橋北詰 有田ドラッグ商會
關東發賣所 東京市日本橋區通四丁目 有田ドラッグ商會
登錄商標 有田ドラッグ

調合藥に付き他の藥店に販賣を許さず

關西發賣元 大阪市南區三休橋北詰 有田ドラッグ 電話船場 一六一四番 二三四四番

關東發賣元 東京日本橋區通四丁目 有田ドラッグ 電話本局 一〇七七番 三三八四番

京城黄金町 有田ドラッグ 專賣所

朝鮮 京城黄金町電車通 龍山練兵町 仁川宮町二 大田春日町一 [illegible]

滿州 [illegible]

にせドラッグあり有田ドラッグにて買取あれ

大阪 [illegible]
近畿 [illegible]
山陽 [illegible]
山陰 [illegible]
四國 [illegible]
九州 [illegible]
中京 [illegible]
北陸 [illegible]
支那 [illegible]
米國 [illegible]
沖繩 [illegible]
臺灣 [illegible]
信越 十八ケ所
東海 二十六ケ所
東京 二十二ケ所
關東 二十ケ所
奧羽 三十七ケ所
北海道 三十四ケ所
樺太 五ケ所

商會の肺病相談所

有田ドラッグ 會主 有田音松

肺病は醫藥のみで癒るものでなく國內一致の合理療法に依らねばならないことは、予が率先して之を高唱したのであるが、此主義方針に基いて、商會の各專賣所には肺病相談所を設けて、各專賣所主任に其病理、養生法等を研究せしめ、治病本位に基く理想的合理療法を宣傳普及せしめて居るから、肺病又は肋膜炎と診斷せられた方は勿論のこと、少しでも其徴候のある方々は、藥を買ふ買はぬは別として、兎に角一度、專賣所の相談所を訪問御利用されたい。

我商會に於いては、內務省衛生局が結核豫防宣傳のため編纂の「國民と結核」を、內務省衛生局より仲介宣傳せんがため、全國の各專賣所に配本備へ附けあり、一讀して「國民にのみ關る勿れ」の所以を知り完全なる療法をなされたし。

にせ藥に注意 有田專賣所にて有田音松鑑製を御買取あれ

京城日報

（朝刊夕刊合せて二十頁）
本紙定價 [illegible]
廣告料 [illegible]
發行兼編輯人 泥谷良次郎
印刷人 小川三之介
發行所 京城太平通一丁目 合資會社 京城日報社
電話光化門（長）[illegible]番 振替京城三〇〇番

現在のは難解で不便
遞信局山本監理課長語る

[illegible]ふ事こんな事は[illegible]の一例に過ぎないが其他にも一般民衆の一向理解に苦しむ用語が澤山あつて之等の多くは時代に適當せな[illegible]

[illegible]るこ[illegible]丈け遞更內鮮聯絡を完全にする上に於て必要を感ぜらるゝが右に就き山本遞信局監理課長は

[illegible]的に最も簡便に判り易く取扱はれる事になれば夫れに越した事はないと思ふ、然し斯樣な[illegible]

[illegible]創法に抵觸するのでなく唯府令[illegible]として發布された電報規則の字句[illegible]

政局の落付く可き道（上）

貴族院議員　阪本釤之助

余は平素より我國に於ける言論機關の力の微弱なるを遺憾として居た一人であるが、今回の總選擧の結果を見るに及んで聊か其意を强ふした者である。過去數年間有力な言論機關は殆ど全部を擧げて政府に對し反對攻擊に一致し來つたのであるが數次の內閣は之に恥る事なく繼起して今日に至り人をして言論機關の威力の何處にありやを疑はしめたのであつた。清浦內閣が研究會の二三子の斡旋により貴族院より閣僚を出して組織せらるゝに及び所謂特權內閣として非難せられ之に對する貴族院反對派の倒閣運動は憲政擁護の名を以て呼ばれ 言論機關の熾烈なる聲援を受けた 之を憲政擁護と目することの當否は姑く措き 凡そ選擧に於て政府與黨の敗れた例殆ど無き我國に於て政府與黨は意外の不評を取り反對黨たる護憲三派は自らも恐らく豫想しなかつた程の大捷を博したのは護憲運動を支持し聲援した言論機關の所說が國民の意思を醱かすに與つて力があつた爲めであることは否み得ない。是れ我國の言論機關が社會上に勢力を增大し來れる證據であつて誠に喜ぶべき現象と思ふのである。

總選擧の結果によつて生じた各政黨の分野を見るに先づ憲政會は其所屬代議士約五割の增加であつて在野十年の奮闘が國民の同情を贏ちえた結果でもあらうが又正面の敵であつた政友會が遂に分裂した爲め思ひ設けぬ漁夫の利を獲たことも爭はれない、政友會が內部より潰亂したことによつて得た勝利としては憲政會たるもの未だ多く誇るに足らぬのである。政友會も豫期せられたよりは多數の議席を得たは多年專恣の振舞をやつた政友會が今議會を目にする資格ありや疑ましいが此成果を擧げたのは護憲運動に參加した賜物であらう。革新倶樂部に至つては僅に三十名の當選を見たに過ぎず個人的に見れば有能の人士を包含せぬではないが政黨として數の上より見れば今後も到底重きを爲すに足るまい、それでも三十名を得て小さいながらも獨立の集團を保つて居るのは矢張國民黨以來の經歷があるからで恰も大百貨店の傍に小さい老舖が立つて行く樣なものである次に政友本黨が選擧に失敗したについては種々の原因がある。結黨以來日尚淺く準備に缺ぐる所あつたのも一因であらう時力も評判程豐富でなかつたのかも知れぬ 候補者の選定も宜しきを得なかつた、總會政治は是によつて決することを認め議黨の有力者を落すことに專心し過ぎた傾きがあるのは甚だ拙劣な作戰であつたと云はねばならぬ。

選擧の公正を標榜した淸浦內閣と雖も其實政府與黨の勝利を希望したには相違ないのであるが、水野內相の採つた選擧方針は極めて不徹底なものであつた。若し眞に公正なる選擧を行ふ決心であつたら徹底的に地方官に嚴命し與黨の勝敗などは眼中に措かずして選擧に臨むべきである。然るに之を敢てせずと云つて徹底的に干涉する勇氣もなく却て他の閣僚中二三の諸氏の手により相當の干涉が行はれ又部分的には從來の因緣により干涉の行はれた地方もあり其間に矛盾撞着があつて一貫した方針を缺いだことは政府與黨の不利を招いた重大な原因と見るべきである。

以春風接人
以秋霜自肅
（野中）[illegible]

野中鮮銀總裁筆

自由港問題（下）

法學博士　左右田喜一郎

抑も自由港を設くるには現在の港灣區域を大別して一方は關稅港區とし他方は自由港區として港內水面及臨港地域に夫々の設備を必要とするのであるから吾國の如く港灣の規模狹少に過ぎて遂に其修築に惱まされ一つの關稅港區をも完備し得ない現況にあつては自由港の建設の如きは夢想にも近き話と謂はねばならない夫にも拘らず頻りに自由港設置贊成論の橫行するは果して如何なる目論見に出るものであらうか自由港論者の主張には殆ど根本に橫たはる港區問題は殆ど重要視して居らない樣である、斯く贊成論者が中心問題として居らないから反對論者が唱ふる現行制度の運用に依つて保稅貿易に便宜なる一定地域を設定するを以て足れりと云ふ主張が有力なる論敵たる觀を呈して居るのである又先に擧げた加工貿易の盛容が自由港設置に値する程の大なる利益の源泉なるかの如くに一部贊成論者は唱へるのであるが之に對して假倉庫制度の如き工的作業に便宜なる制度以上に地域的制限さへ設けて工業地帶を特設するも左迄發達する見込みがないと言ふのが反對論者の主張である而して從來の外國に於ける實例に徴するも工的作業が自由港地域には殆ど發達せず例へば漢堡に於ては比較的効果を收めてゐるのは造船業のみであると言はれてゐるが此工業も其起源から見れば自由港地帶に創業されるに至つて其結果便宜を得たので特に自由港地帶なる事を條件として起きたものでないから恐らくは贊成論者の誇張する程の利益は港區內工業に期待し得ないであらう、而も玆に言ふ造船業の如き場合は先に第六に擧げた場合と關連して寄港地繼續地として優位に立ち得るに至らしむる誘因となるもので港區本位に考へた場合の自由港區の利益を確保する一因となるであらう。從つて專ら第五、六の船舶の集散に考へた場合が自由港區の利益の根幹で貨物に就て考へたる場合は之に件ふて自ら隆興すべき附隨的の事柄であると論定する事は近時頗りに行はるゝ本問題に對する賛否兩論を徹し外國の實例に徴して誤りなき結論と思ふ故に假令保稅貿易は自由港區に依りて大なる便益を受くるであらうと言ふ豫想には異存はないが保稅貿易を主たる動因として自由港區を設置せよと言ふが如き論は之を拒まなければならない、斯かる論者は稅關の現行制度の缺陷が保稅貿易の發達を阻止しつゝあるかに言ふのであるが斯の如きは事實を誣ゆるの甚しきものである。（完）

御成婚紀念植樹

小坂　韓準錫

儲宮嘉禮國逢春、國祚無疆繼聖神
紀念虔誠表荷物、栽埋植樹日俱新

過退潮紀念樹有感

郵亭我到舊居村、紀念樹陰大正垣
撫柯落日幾相立、假識當年手植恩

種の話

▲四億年前の動物化石　今より四億年前に地球上に棲息してゐた其當時の動物中で最も進步してゐたものゝ一なる三葉蟲の化石が米國紐育市の北部より發見され、目下シカゴ市のフヰルド博物館の得ず可き發表である故茲に掲載す

▲植物も動物も同じく苦痛を感ず。我々が指先をナイフで少し切れば少しの苦痛を覺え、刀で腕を一文字に切れば苦痛を覺える如く、植物も動物も同じ割合で大小の苦痛を覺えるものである事が米國アイオワ大學の植物學助教授クリフォード、エッチ、フワー氏に依り各種の實驗の結果明瞭にされた。

▲鼠を常食とする蟑虫　蟑が鼠を捕つて常食にしてゐるといへば嘘のやうであるが、事實アフリカのさる地方に棲息してゐる長さ四寸の蟑は毎日二十日鼠を捕り食つて生きてゐるのである四ツ足の動物を食つて生きてゐる蟲は此アフリカ産の蟑のみであるとの事である

◇一本七十五弗の煙草　米國煙草博覽會でコンネツチカツト産の大きな葉で卷いた一本の値七十五弗といふ葉卷き煙草が出品され見物人を驚かした

米國の大統領選擧（一）

米人の政治的興味　米國は共和國である、而して一般からは國民の政治思想が非常に進步して居るやうに見られて居るが、事實は必ずしも然らず選擧が各政黨の運動員に左右せらるゝこと、日本などと大した相違がなく棄權者の少からざることも大同小異である、米國の總人口一億千萬人、うち有權者五千四百五十萬人中、一九二〇年の大統領選擧に投票したものは、二千六百七十萬人で、半數以上は棄權者であつた。

大統領選擧の方法　大統領選擧は國民が直接自己の欲する人物に投票するのでなく、大體は代表者を選擧しそれらのものをして、大統領を選擧せしめるのである。左にその方法を略述する。

大統領の選擧は四箇年毎に執行される、前回は一九二〇年で、ハーヂングが選出された。

選擧は最初各州の政黨支部が如何なる人物を大統領候補者に擧ぐべきやに就き投票を行ふに始まる、而してその結果は各州に於ける大統領候補の得票數として發表される。近頃の外電にクーリツヂが加州で何票を得たとかジヨンソンが何票得たとか記されて居るものが夫である、州の支部が大統領候補を決定すると、今度は黨の全國大會に出席すべき委員を選擧する之をプライマリの選擧と云つて居る、前記州支部の大統領候補選定もプライマリの選擧も黨支部內のことで一般有權者には關係がない

法人及商業登記公告

[illegible]

京城地方法院

[illegible]

商業登記公告

[illegible]

安州支廳

商業登記公告

[illegible]

春川支廳

幹部講習會

府內同本部に於て開講式を擧行し[illegible]より七時まで講義、朝食後八時より十二時まで講義、午後二時より[illegible]

世界の大勢　守屋榮夫氏
民衆教化　松村松盛氏
國體と憲法　萩原彥三氏
題未定　高橋亨氏
講談史より見たる朝鮮　細[illegible]君山氏

[illegible]

內外各種萬年筆百六十餘種（型錄呈）
セーラー
京城本町二丁目　眞鍋政次郎商店

金儲と資產擁護
◎誰でもこの方法で株を買へば絕對に損害を取られる心配なく小資金で安全確實に大利益を保證する買法の指導
◎株の拂込を免れる方法と其拂込を爲すの利害と其指導及解決
◎臨時株の投資金を安全に收める方法其買受及引受
◎端株の利用殖方法の指導
◎ボロ株ハガキで御申越次第詳細說明書進呈
振替東京三九七四〇番　東京市外池袋[illegible]番地
經濟研究社

急告
中學生諸君に告ぐ
試驗に合格したと喜んで居る時でない諸君の前途には直澤山な難問題が次から次に出て來ます。教科書だけでは滿足を得られません記當堂發行參考書を讀めば滿足を得て難問題に打勝つ事が出來る

山崎英一著（最新刊）
基礎的和文英譯要點と解き方

三六判全壹冊クロース製四百頁美本定價金一圓六十錢送料八錢
文學士　篠原一慶著（第八版）
註解篠原英文和譯法

三六判全壹冊　定價金壹圓拾錢　送料金六錢
住友彥太郎著（新機軸）
文脈色分急所註解英文和譯虎の巻　附アクセント一覽

四六判全壹冊　定價一圓五十錢　送料八錢
文學士　大藪虎亮著（第八版）
玉かつま新解

三六判全一冊クロース美本　定價金一圓卅五錢　送料金六錢
小野貞助著（第十五版）
發見的幾何學

四六判全一冊　定價金一圓廿錢　送料八錢
佐々木克己　若口久雄　共著（第六版）
初等幾何學著手法

四六判全一冊　定價金一圓　送料八錢
林輝著（新刊）
理論計算化學解釋法

定價金一圓六拾錢　送料八錢
模範表解日本史東洋史西洋史
各定價金三十八錢　送料金四錢

右之外小學校參考書も有ります、
發行所　東京下高輪町十七番地　株式會社　新進堂　振替東京六四七九八番
大取次　東京神田　文行社　振替東京六四〇五九番

國際式謄寫機
萬國勞働會議御用品　特命御用品
實用新案特許　[illegible]
カタログ贈呈
本器は一々『インキ』を『ルーラ』にて塗るが如き旧式的なる不要の手數を省き、印刷機械に擬ると同一に且つ鮮明に迅寫し消耗品の經濟、能率倍進等　完全無缺、眞に高級謄寫版たり
京城太平通り壹丁目
合資會社　京城日報社代理部
電話（光化門四〇〇番　光化門四〇五番）

◇立志成功の近道◇
獨學
で◇最新式通信教授法◇により自宅にて仕事の餘暇◇に勉強しながら短日月間に◇中學卒業と同等の學力を得せしむ志望者は時好機を逸せず今スグに大日本模範中學會講義錄に就て勉強せられよ◇博士學士三十餘名　親切に教授す。立身成功するにも金儲をするにも文明の今日は是非とも「中學卒業」の資格が第一必要である。而も通信教授法の發達せる今日は中學校に入學せずとも進步せる最新式通信教授法により中學卒業と同樣の學力が得られる故に中學校に入學する事の出來ない人でも決して悲觀する事はない

◇自宅獨學に成功
せんとする青年のために多數名士教育大家贊助の許に設立せられた本會は東京公立中學校の第一流の名先生を講師とし其他博士や學士外三十餘名の先生が責任を以て親切に教授される實に吾國唯一の
◇通信中學校
である。されば諸君が官立の中學校に入學せずとも僅少の會費で自宅にて獨學で勉強しながら僅に
◇一年三ヶ月で卒業
が出來て中學卒業生で同樣の學力を得て卒業しつゝあり。今入會すれば來年の今頃過ぎには立派な校長の證明ある立派な卒業證書が諸君の手許へ屆きます。學費が安くて組織に於ても內容に於ても吾が國唯一の最新式通信教授法の見本及會則はハガキで申込めば無代で進呈す◇今入會せば學資貸與其他諸種の特典あり◆尙は本會の新式通信教授法に對して寄せられたる多數會員の
◇感謝狀により
本會の教授法が如何に親切で覺え易きかを知られよ詳細見本にあり

東京市青山
大日本模範中學會
電話青山一七八四番

日立モートル
京城　富田商會

福井の白羽二重
大巾一尺六拾錢より
◎子供洋服地に適品です◎色は御好みの通りお染め致します
京城本町二丁目三七
（紅）丸紅吳服店
電本二五四七番

重版出來

三版
オッグ氏原著　商學士東晉太郎譯補
近代歐洲經濟史
菊版背皮　定價四圓八拾錢　送料貳拾七錢

三版
同志社大學教授　古屋貞美著
外國爲替論
菊版クロース　定價金六圓　送料貳拾七錢

四版
京大助教授法學士　汐見三郞著
經濟統計研究
菊版クロース　定價參圓八拾錢　送料貳拾七錢

三版
マクラウド原著　商學士奧田勳譯
銀行概論
菊版クロース　定價參圓五拾錢　送料貳拾七錢

三版
文學博士　楢崎淺太郎著
心理學の基本問題
菊版洋綴　定價四圓參拾錢　送料貳拾七錢

五版
文學士　土田杏村著
文化主義原論
菊版ポプリン　定價參圓五拾錢　送料貳拾七錢

增補三版
京大助教授法學士　恒藤恭著
批判的法律哲學の研究
菊版ポプリン　定價參圓五拾錢　送料貳拾七錢

三版
京大助教授法學士　恒藤恭著
社會と意思
四六版ポプリン　定價壹圓八拾錢　送料八錢

改增十版
松下俊雄著
グラフの實用
四六版假裝　定價五拾錢　送料四錢

新刊
カール・マルクス原著　法學士水谷長三郞譯
ゴータ綱領批判
四六版洋綴　定價壹圓參拾錢　送料參錢

マルクスの『ゴータ綱領批判』は、些々たる小冊子に過ぎないけれども、而も其の中には、マルクスの經濟學の殆ど全べての考へが極めて明かに現はれて居り、又社會革命に就ての幾多の重要なる理論が含まれてゐる。今や、勞働黨の西亞に次いで、英國に勞働黨內閣が出現せるの時、苟も世界の無產階級の動き方を知らんとする士は、是非本書を一讀するの必要がある。

（本社）京都市西洞院七條南　振替大阪三九三一
（販賣部）東京市神田錦町一ノ一九　振替東京五四七六七
內外出版株式會社

芳澤公使語る

萬事コハ調子で

日露交渉は今後出來得るかぎりその經過を發表したいと考へてる これはカラハン氏と相談の上で決定すると芳澤公使は新聞記者との會見に於て語つた。

◇

さらに語をついで該交渉の進捗に從ひ特定の案件に付ては逐次大綱の條文を作成してると話してる

◇

外務省に通訓令を發したなどゝ言はれるだけあつて、流石は芳澤公使である、いかにもものゝ判りがいゝ。

◇

萬事コウ來なければならぬ、斯くしてこそ時代に適應した交渉も出來るし國民外交の實を收むることが出來る。

◇

理想的な方法でないとしても、日露交渉の經過を逐次發表すると云ふことは對露交渉を國民に公開する所であり、俱に日露交渉の目的を成就する所以である。

◇

外交は公開外交即ち國民外交でなければならぬ、對支問題、對露問題、對米問題を始め悉く然りである。

◇

今さら言ふのも男らしくもないが、對米問題の如きでもモツト公開外交であつたなら、排日移民法の如き現下のやうな日米關係を或は迫出せんでもすんだであらう。

◇

夫からモ一つは芳澤公使に多さねばならぬことは、その後ドンドンちつとも判らなかつた日露交渉がグン／＼押し進みつゝあることを知り得たことである。

◇

とにかく、芳澤公使が日露交渉について前記の如く新聞記者に語つたことは、本交渉の目的を達成する上に於て非常な好要と好果とを齎すに至るであらうと喜ぶ。

首相の決心飽迄堅し

本黨との關係上延期するは無意義と 六日に辭表捧呈の筈

【東京電報】清浦首相はあやめ會が惑ふあらうとさつき會がかうあらうと頓着なく一日も早く骸骨を乞ふて閑地に就きたいとて目下頻りに政務の整理を急ぎつゝあり新議員議會議の方もあやめ會の方も一致が漸き迎つてゐるのは追加豫算の一部と選擧法獨立關係位に過ぎないから政務の方は六日迄に略片付き六日總辭職をするのに何等の支障のないものと見られてゐる而して政友本黨との關係に付いては閣僚中から首相に遲引を爲すものあるは非難であるが首相は今更二日や三日の延期を行つたとて何の役にも立たぬ、政務の都合上一兩日延びるは致しかたなしとして本黨との關係上延提するのは全く無意識である、特別議會も目睫の間に迫り後繼内閣でも其に對する準備もあらうから此場合無意味の延提は困るとの意嚮故動かすべからざるものあるから出で六日の辭表捧呈は變るまい

總辭職は惡例を貽す

特別議會に臨まずして 本黨の辭職阻止決議

【東京電報】政友本黨有志代議士は二、三兩日に亘つて全閣僚を歴訪し左記決議文を提示した

決議

清浦内閣は第四十八議會の開會に際し議場擾亂のため衆議院に於て施政方針の演説を了するに至らずして議會を解散し然も總選擧後召集したる特別議會に臨むに及ばずして卒爾として總辭職を爲すが如き事あらば誠に憲政史上許すべからざる惡例を貽すものと認む内閣は須く特別議會に臨み堂々所信を披瀝しおもむろに形勢を大觀してその態度を決せられん事を望む

床次總務は政本提携に反對

捲土重來するに如かずと 政友側も院外團は不贊成

【東京電報】あやめ會、さつき會の院外運動につき政友會院外團はあやめ會員を抱擁せんとする氣分が兆して居るが本黨のさつき會員の行動に對しても床次總務は依然を表して早ち斯くの如き議題は好ましからずと爲してゐるそうである蓋し同總務の目下の政情に對する心情は總選擧で不幸にも敗れたが徒らに小策を弄せず悲壯を忍び捲土重來を期するに如かず假令政本の提携が出來ても下手をすれば脊負ひ投を喰はないとも限らぬ、又復第二の破綻を見ることがあつてはならぬそれよりも或時期まで隱忍自重して機運を待つがよい假令來るべき内閣が三派聯立にしろ政友にしろ長續きはせぬ、其聯合我黨内閣たるは言を俟たぬ此際よろしく親藩となつて新しい有權者

政友幹部會

聯立内閣組織の際の方針協議

【東京電報】政友會の野田岡崎横田小泉の四氏は二日夜高橋總裁邸に於て十一時まで會合したこれは聯立内閣組織に對し加藤子に對し重大なる提携即ち政策並に閣僚の割振りについて憲政會側の諒解を求める際に於ける方針に就て協議を凝らしたものである其席には幹部の新代議士を訓練して置く必要があると云ふにあると

革新領袖凝議

【東京電報】革新俱樂部の領袖は三日午前から城南の某所に會合し密議を凝した

太平洋に活躍すべき秋

來れりと支那の承認を勞農喜ぶ

【莫斯科二日發電】各新聞は支那の事を掲げ亞細亞の歴史に新紀元を劃する勞農政府承認に付き大々的の記事を揭げ支那を承認したるものなりとし同時に太平洋

鮮米協會著々成功

折角の聲價を傷けるな 芝浦倉庫は總督府へ移管か 殖産局近藤事務官語る

過般東上中であつた殖産局近藤事務官は一兩日前歸任したが左の如く語る

自分の今度の東上は目下鮮米協會で使つて居る芝浦の三百數十坪の倉庫を總督府に所管替えして貰ふ問題で未だ指令には接しないが大體に於て大藏省當局では諒解して貰つたから先づ間違ひはあるまいと思つて居る

東京に於ける

鮮米協會の事業は實は豫想以上の成功であつて深川附近では恐らく之を知らない者の無い迄に宣傳されて居ると共に又其多忙さも想像以上で毎日千石より二千石以上に上る事もある取引を僅に五六人の手に依つて處理されて居るので到底御話にならぬ繁忙さで同協會の活動は鮮米不足から定評の强味を呈する此際に於て從來は僅に二千五百石内外であるにも拘らず

鮮米は要求に

應じて今後ドン／＼移入さるゝものと云ふ一種の暗示を關係者に與へたことは殊に今年は此の定期の觀を押へる事が出來て此の情況は直に現物に影響いて一般物價調節の意味からも非常な成功である。一時は鮮米の移入增加は内地農業者の農民を窮地に導くものでないかと危惧した當局者として却て喜ばしめて居る事は非常の成功といはねばならない

千二百萬石と

比較する時は數量こそ少いが成功である

日本人によつて蒙古を開拓されんことを望む

馬賊は恐るゝにたらぬ……支那紙所説

【北京二日發電】支那紙の説ふる處に依れば日本は排日移民法を通過と共に移民地として蒙古に著目し最近東京に蒙古俱樂部なるものを組織して蒙古の富源の調査研究中であるが目下日本觀察中の郷貴は至る處で歡迎を受け蒙古と官憲に努めてゐる本國政府として蒙古移民を慫慂して居る蒙古は肥沃の牧野があり牧畜に適し頗る支那人牧場にして相當の收益を上げてゐるからして日本が大牧場と經營用の牧場を經營するとせば支那人も得る處が多い其他鑛山としては未だ探掘しない金鐵鑛も多い只燃料に缺乏する地域がある在滿洲の石炭を充分輸送し得られなばさしたる事も無いだらう蒙古は恰も米國のテキサス州の如き大農場大牧場が實現する日の早く來らん事を望む蒙古と云へば日本人は馬賊が横行する樣に傳へられてゐるがそんな事は殆んど無い云々

鮮米熱愈よ熾烈

となるらうと米紙の論調

【東京電報】五月三十日及三十一日以來支那鐵路輸出を離れた王景春氏は歐米の鐵道狀況視察の途に上る事となり不日出發の筈

王景春氏歐米視察

【北京二日發電】五月三十日及三十一日の米國諸新聞は排日問題に關する東京電報は何れも日本の排米運動は益々熾烈となるべしとの印象を與へてゐる

鐵道連絡會議

二日討議事項

日中聯絡運輸會議は第十二回總會は一日午前十時より開催されたが其の決議は次の通りである（第二日會議）

第一、日中聯絡小荷物運輸により高價品に對する割增金徵收の件

第二、運賃拂戾の場合に於て乘車券印刷發及運賃一割を控除の件

第三、日中周遊旅行證票發賣の件

第四、天津經由日中國際聯絡運輸設定に關する件

第五、日中巡遊券に關する鐵道對滿鮮聯絡運輸規則第六條削除の件

第六、日中國際聯絡旅客及小荷物運輸に關する計算規則第三條及第四條改正の件

第七、聯絡小荷物として託送し得ざるもの又は之を混入したる小荷物を發見したる場合取扱の件

第八、手荷物事故調書樣式改正の件

第九、小荷物事故調書制定の件

次第七は第二日の討議に附せられざるものに對しては午前十時より委員會を開き取決めたる上四日の本會議に上程決定を見る筈で閉會は十一日となる豫定である

國家と提携して

國家的一大都市を建設したい

京城府特別市制問題意見（三） 某有力者の談

特別なる都市

特別市制と云ふ事と内地に於ける市制と混同し或は誤解されて居はせぬかと思ふ、特別市制は即ち特別の市制であつて普通の市制とは趣きを異にして居るのである

特別市制を施くと云ふ事は當然過ぎる程當然の事である、日本に於ける東京市は日本の首府であつて東京市の東京でなく日本全國の東京市である、故に今回の復興に際して其の復興費は單に東京市だけの經費で支辦さるゝのでなく實に日本の國費を加へて復興されて居る所以である東京が日本の首府であるが如く京城は朝鮮に於ける

政治的首都で

ある、決して單なる京城府の京城でない、朝鮮全體の京城であると謂はねばならぬ、斯かる特別なる事情の下にある我京城府に特別市制を施く必要のある事を今更論議するのは寧ろ遲きの感があるが之は府民の自覺、識見の程度に依るもので今や京城の府民が此點に自覺めて來た事は實に同慶の至りである、他の都市と同一視を以て見て只朝鮮の一の

繁華なる都會

なるが故に特別市制を施けと云ふのでないならぬ、京城に於ける文化、思想が直に全鮮に及ぼすと云ふ事を思ふの時國家として相當の經費をかけて斯る施設を充實せしめねばならぬ筈である、之を現在の府に一任するが如きは當を得て居ないと云ふてよい、是等の施設を發揚するには一任する事は學校、教育機關も官立學校等が經營してゐるのと同じ

社會的施設は

殆ど經營的施設と認められて居ないと云つてもよい、是等の施設を發揚するには一任する事は誤りであるから財源を得て來る事の必要があるが其他

國庫の補助は

現在の如く少額であるべき筈のものでないと信ずる、又京城の特別市制を施けば事務が複雜になつて來る關係上面白からぬ弊害が生じて來ると云ふ議論もあるが之は少々僻見であると思ふ、何故かなれば自治制になれば自治制にせよと云ふ議論もある事は畢竟自治を阻害する事になると思ふ、要するに吾人は特別なる都市なるが故に特別の市制を施き國家と提携して國家的都市を建設せよと要求するのである。

將校非常召集

廢艦石見の爆沈

來る七月上旬伊豆大島附近で廢艦石見の爆沈を行ふ事となり海軍飛行隊では目下猛練習中であるが陸軍飛行學校でも海軍爆沈と聯合して一B六十號爆擊機一機を以て空中爆擊の威力を試ふ事になり全國各飛行隊から爆擊將校を非常召集し十五日から所澤で練習を開始する事になり八日市飛行隊から小川中尉も参加する事となつた（八日市電）

府内現住調査

一兩日中に開始

府内居住の内鮮人及外國人には住居を移轉する者すらある樣で每月移轉狀況は總戶數約六萬三千餘戶の内其の開に達することで之は内地の大都市に於ても見るとの出來ない常現象である此狀態の合評議員選擧其他一般事務を執る府廳では徴稅、衛生、戶籍組に題だしき不便を感ずると共に之を期し難いので本年度から現住調査及納稅告知書送達關係を整頓するとになり既に其豫算も府協議會の承認も經たので本年は戶主及戶主に準ずる者の調査を一兩日から二十餘人の傭人を以て着手する筈である

簡閲點呼

八月一日より

大正十三年度第二十師團管下十八府郡の簡閲點呼は八月一日より九月三日の間に執行する者が京城府邑及び高陽郡の一部（第五區）は執行官歩兵第七十八聯隊で日割左の如し

▲八月一日 第一分會區域、第二分會區域▲二日 第三分會區域、第四分會區域、第五分會區域▲三日 第六分會區域、第七分會區域、第八分會區域、第九分會區域▲五日 龍山分會區域、第十分會區域▲六日 龍山分會區域（岡崎町、漢江通）▲七日 龍山分會區域（前日點呼を受けざる分）高陽郡（龍江、延禧、恩平、崇仁、西島、漢芝、神道）

我等の一 進むべき道（二）

守屋榮夫

財政はどうか

樂觀を許さない。

然らば財政はどうか？日本の財政は近年大藏次官の度を加へて内外の困難になつて居るやうであります。御承知の通り日本の富は漸く増加を爲し、之を外國貿易について見ると大正四年より八年迄の間に十四億圓の輸出超過となり、政府の豫算は六億圓から四十億圓に十數年間に内外殆んど外國と比較して其の殖加は著しいものである。

國富の比較

先づ日本の富について見るに、之ば米國の國務卿ヒューズ氏の計算でありますが八百億圓である之を主要な列國と比較すれば其の財源加減が明かになります。

米	一〇、〇〇〇億
英	四、六〇〇
佛	二、〇〇〇
伊	八〇〇
獨	四〇〇

而して日本の總公債は四十二億圓、内外國債が十四億圓であるから之を國民一人の負擔額から申しますと七十圓弱にしかならない。試みに之を各國の公債總額に較べてみると日本は頗る僅少である。從て參考の爲めに此處に表出しませう

國名	總額	一人當
獨	逸 一、六二五億	二、六九九圓
伊太利	四二、六	一、〇九九
佛國	一、二二六	三〇一二九
英國	七五六	一、五九二
米國	四六四	四三九

右の表にて明かなるごとく、各國は自國以下の公債を以て居るものはなく、一人當りにしても百圓以下のものは見當らない。其れ故に近く一人當りが四百五十圓以上になつたといふても米國に於てすら國債約五百億圓位であります。日本の富は多くはないにしても國民の負擔は諸外國に比して決して重くはないのである。更に海外投資はどの位あるかと申すと、これは正確な數字は不明でありますが十五億圓を下らないと觀せられます。更に價格國富八百億圓、海外投資が十五億圓を有つて居り、公債は僅に四十二億内外、國債が十五億といふ狀態でありますから、大體論として日本の財政は米國をのぞいた各國裡で行き詰つてゐないことは確實であります。

ヨシアシ

米國民排日案につき、此日に同情を言ふのみ、東洋在留の外は默して立つ、豈がツマリ日本人と米國人との異る國民性。

◇

露國内閣又もや動搖す、支那政局殆ど安定の日なし、支那の利權を獵らんとする某國は之を喜ばんも隣邦日本は惻隱之を憂ふ。

◇

政友と本黨との合同は、從來の經緯の形式を執るが可と唱ふる者あり、形式的經過はともあれ、先づ手を握つたら占めた者だといふ意か

◇

東拓移管説につき『東拓が鮮內を主とし、拓殖を從とすれば移管差支へなし』と大藏省當局語る、之れでは東拓の使命が解らなくなる

軌道に妨害

石あるを同車機關手が發見停車してこれを取除き發車したので事なきを得たが一夜過ぎなれば或は轉覆を免れなかつたであらう、同列車の乗客に狼狽のものもありたれど一向騷ぎを起こさなかつた

〔臨時〕鮮ピストルを以て鮮人に金甲淳より現金七十圓を强奪したる事件の犯人は鮮人……があつたので……との通知

鮮人選手渡米

在東京留學鮮人學友會運動部は庭球選手黄明源外十三名は六月一日より東京府下で松井石商團寺尾内林業等と試合の後渡米し、京城鮮人團野球團は在布哇鮮人の招聘の下に……

【京城】金星煥 李京九 朴乎得 金永遜 朴錫任 朴昌渠 白麗眉 金秋圃

時計泥棒

府内西小門町二三朴和翼（四二）は二日午後五時十分太平町二丁目谷敬助方圓……

南京虫の驅除には

獨逸バイエル會社製最新藥

セルタン

を是非一度御使用下さい

小罐 六十錢

中罐 二圓四十錢

輸入元 仁川 世昌洋行

京城本町 特約販賣店 山岸天佑堂藥房

ゼブラペン

極目寄線

貴下の慾望の如く、貴下の健康の如し

此の時、貴下の筆裡に一本の

あつてこそ、始めてその意表こその文能は自由に隨時隨處に溌發せん

品目

1 金ペン先
2 銀ペン先
3 金銀行ペン先（二號）
4 金銀行ペン先（二號）
5 金銀行ペン先（三號）
6 銀行ペン先（二號）
7 金二重行ペン先（二號）
8 丸ペン先（六五九號紙圓用）
9 スクールペン先（五號）
10 金一七四號ペン先
11 錢一七五號ペン先
12 金一八三號ペン先
13 ニュー人錢（一二〇號）ペン先
14 錢（一二〇號）ペン先
（右の外八種合計二十二種あり）

◎二錢郵便切手十五枚送附次第見本取揃へ送呈す

東京牛込 石川ペン先製作所

贊化病院

京城明治町一丁目 電話二四番

内科 小兒科 入院隨意

醫學博士 古城憲治 施療す 毎日五名を限る

上城酒造場

いよ／＼七月一日初回くじ

勸業新券 同一番號一組賣

一等 一萬圓 當り一組 壹千五百圓

二等 一萬圓 當り三組 參千圓

三等 一萬圓 當り四組 五百五拾圓

三等 三萬圓 當り六組 六拾圓

▲二通組より六通組に總同時御賣入は貳拾五圓拾錢（送料拾錢）

福岡市博多下呉服町電車交叉點際

日本勸業證券株式會社 福岡支店 振替口座（福岡）一九五五〇番 電話一五四五番 （本店日本勸業銀行構內）

株券無効公告

一、當會社株式德田高平殿名義乙二七號、丙七四、七五、一七、一二七、二一五七號、一七三號〇吉川卯吉殿名義乙二七、二九二、三號〇古田兼吉殿名義乙三四、五七號、〇萬里小路元秀殿名義乙二一五九號〇林伊三良殿名義丙三九〇、三三九六、三九七、四〇八、四〇九號右株券紛失ノ旨届出アリタルニ付本公告ノ日ヨリ三週間以内ニ異議申出ナキトキハ無効トス

大正十三年五月 朝鮮皮革株式會社

京日案內

支部 長野縣及會計を有ル人を可國定給百圓以上 外交歩合月收三百圓以上 福岡市博多町二丁目四七 東洋利殖合資會社

採用 代診一名看護婦 同見習生若干 仁川 佐藤病院

貸家 下宿屋向間敷二十一間御希望の方は左に 京城本町三丁目 電本三七五〇 丸喜商會

女中 入用十五六より廿歳位まで 御希望の方は本人至急御來談 本町四丁目第一銀行舍宅 高柳

公債 特に高價買入地方は郵便にて御報次第参上 京城明治町 電本局二一四〇番 竹下金融部

公債 債券特別高價に買受申候。御報次第參上 京城貨金町三丁目 若草町停留場 電話本局六七六番 佐野喜平次

恩給 新證明及旣正證書公債金に限り立替 京城府古市町 電本六九一番 三五 江州屋本店

電話 格安賣買、利子金融物あり御保護被下度候 明治町一ノ三 電本局二一九三三番 柏屋商會

電話 賣買、貸借、金融公債、恩給、御照會次第 京城明治町二ノ一七 電話本局三〇二番 上西商店

古本 高價買入 御報次第参上仕候 京城本町二丁目 電話本三一九五番 文光堂書店

古本 是非御試鑑を乞ふ 刻を上げる可く候 京城本町二丁目 電本參四八 京城參七〇

買入 御不用の洋服類及賀用金高價買入ます 黄金町三丁目 本町五丁目三九二 佐賀屋洋服店

ほねつぎ くりごし 京城明治町一丁目 團の治療御依頼に應す

寫眞 技術及見習生至急入用希望者本人來談あれ 龍山兵營前 獨立軒寫眞館

讓店 場所適當な二丁目以上の勢い道具付居抜にて御讓り致します御希望の方は左に 京城旭町二ノ六 電本局九〇六番 清水屋

神易 鑑定人事百般 京城本町三丁目商業銀行向 高島易斷朝鮮總本部 神正館

婦人 外交老若不問努力を望む 月收三拾圓以上百五十圓位あり 京城驛前 希望者は本人來談ありたし 村文旅館

採用 保險部專任者若干名希望者來談ありたし 龍山總代理店 八千代生命保險株式會社 龍山郵便局前 電話龍山五五二番 中崎茂三

《特別欄》

バイオリン尺八 通信教授 何人にもスグに上達する新發明獨習書あり くわしき規則書進呈す（郵券五錢） 福岡市中島七〇 大日本音樂研究會

超ラヂオ小型發動機

本器はマグネットを使はずかに一馬力一年間の使用電氣料は僅に三圓と云ふ一寸で使用出來ます

白鶴

發賣元 合資會社 増田商店 仁川本町三丁目 電話一〇九五九番

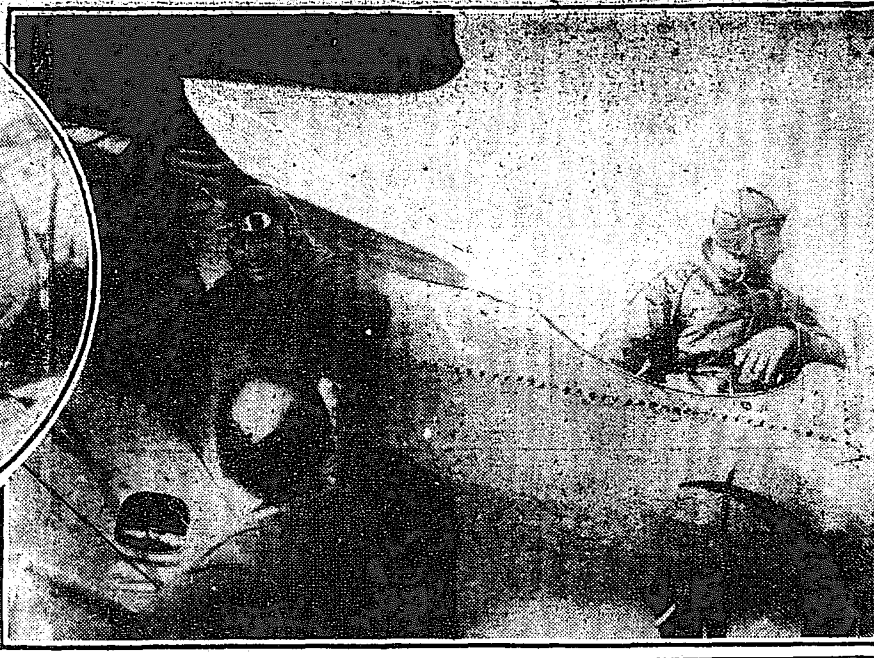

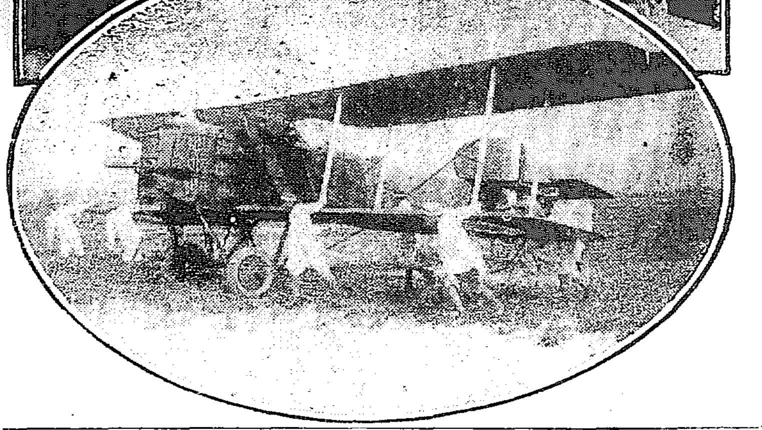

◁—佛機平壤着の光景—▷

【上右から】(一)着陸と同時にド大尉とガロア領事の握手(二)日本への航空路を地圖で按ずるド大尉(三)米田知事とド大尉の固い握手(四)米田知事の歡迎文朗讀と花環を贈るガロア領事(五)本社特派員に與へたド大尉の署名(六)格納庫へ納める飛來機ブレゲイ一四型＝(本社的野特派員撮影)＝

…の強盗　犯人捕はる

一日午前三時六分平壤驛發の釜山行き列車が大邱驛附近に差懸りたる際前方レール上に擬…驛警察署では…したが該犯人は金龍水(二〇)洪…(…)外三四名の府内某普通學校に通學する生徒の悪戯と判明したが…

…山…水町一の一四金甲淳同番地…方に…月二十八日午前二時…入衆の仕業と目星を付けた釜山警察署にては同人の所在捜査中の處宜寧方面に逃走した形跡があつたので宜寧警察署に取押方を依頼

運動界　學友會遠征

…俱樂部…は…練習し同月十一日…を振出しに大邱、大田、木浦、群山、京城、開城、平壤、各庭球團と試合遠征計畫中なりと

…江岸大…に乘込む豫定にて二日午前十時京城驛發列車で出發した一行の團長は中央青年會館體育部長許城氏で選手は左記十二名である尚所要日數約二ヶ月であると

郵便物を狙ふ　國境の不逞輩　五月中十八件

…しく五月中に於ける被害館に十八件に達し巡査十七名良民九名を殺傷し良家も數戸掠つたのであるが近來不逞者は…郵便物の略奪を企てたといふ…

…の郵便遞送の途中を殺傷…入(を強奪せんとしたものであつた不逞漢もこの郵便物(二三五十圓)價格十…を奪取し逃走する所を家人に取押へ本町署に突出された

鮮展の所感

……(その二)……

東洋畫部

第三回鮮展に於て東洋畫部は第一の敗戰であつた此は事實であつた又その爲めに鮮展の味が幾分でも向上してゐる事も、事實であるが之は各個人の進境よりは新な人々の出現に依つて此の部は多く潤められたと云ふ方が近いのではないかと思ふ。然し二三の畫家は確に進境を見せてゐるが多く此の部の畫家は摸擬と云つても効果に關係のない技巧を練習して其の魂の進境と云ふ事を模倣してゐるが故に試みはあれどもその爲めに作品が深められたと云ふ効果を發見する事の出來ないものが多數に見出されると云ふ有樣である。◇

扨、此の部に入つて先づ最初の鑑に大舘長節氏の『閑窓の下に於て』がある、此の作は『薄日照り行く丘の村』と共にその色彩の味に朝鮮を物語るものもあるを認めなければならぬ。さうしてその味が今一歩を踏み出して大舘氏を通じて畫士色を一層强く朝鮮に物語る樣にならねばならぬと思ふ、其處で氏の作品は一層の光輝を伴ふであらう。然し未だ此の作はリズムにピッタリとしない感に表現力がない、技法が未だその作者の心境を生ずる程シックリと人を醉かされてゐるのである次に加藤松林氏の『南鮮の春』は東洋畫の特殊の味である理想化と云ふ事も露されてゐるが又寫實味にも片足を置いてゐる。であるから遠景の山の出張りが何うも不安であつた山の後が海か空かと迷はされたりする。其處に靄を描いて空と見せやうとした事は作品上の有機的な(調和を超越した)感に生じて來る効果とでも云ふか)驚きを無視したものであつてこれは無理な事の一つであらう。作者の感じさせやうといふ歐意を顧者は感じもらぎるものであることを務へなければならぬ。又同氏作の『香花春日』は繪の性質から見てもつと豪い筆を求めて置かれゝばよかつたであらうが此處では鶴や色彩がカサ〳〵と感じて潤ひを失つてゐる。然し此等の潜覽さは必ず或る方向を發見するであらうと信ずる

氏は今危險な岐路に立ち止まつてゐるのではなからうか ◇

…氏作『春の晨』は淡し…たる色彩で至極無味な處まで繪を弛めてゐる、そのくせ筆法は花の處りと俗に云ふ二人の乙女を花の前に描き聲調に色褪せた時代を誇る建築が描かれてゐる。强て之を見れば前景に於て觀える點美を表現せんと務める心算であつたかも知れぬが餘りに錯へ入つては貫ひ過ぎはしないかと云ふ不安がその色彩に不用意さを以て私を惑ませる。さうして從らな甘味のみが眼にとろけ込む此種の製作品は他にもあるので特に私は茲に記して置く。

ドアジー大尉は萬難を排して飛行繼續
今朝五時出發大邱へ　大邱から一氣に廣島迄

大邱より廣島間の日本海障礙飛行を氣遣かり可なり躊躇してゐたドアジー大尉は今回の飛行は日本訪問が目的であることゝて萬難を排し飛行を繼行することに定め四日朝五時平壤發大邱に飛行し同天候次第にては一氣に廣島に向ふことゝ定めた尚大邱廣島間の航程は約三時間此中一時間二十分は海上の飛行である(平壤特電)

…渡ると共に家宅捜査で押收した證據物件の取調べをやつたところ去月六日〇〇殿下に對し〇〇行爲の〇〇を企てゝゐた形跡判明し續き調査を進めてゐる(金澤電報)

主義者の不逞計畫
金澤憲兵隊で捕はる

金澤憲兵隊は一日金澤富山の兩市で不穩文書を各所へ送つた社會主義者關係外三名を逮捕し檢事局へ…

信越線不通
碓氷隧道崩壞

信越線碓氷トンネル丸山信號所附近の山腹が三日午後二時半崩壞し…して殆ど全く不通となつた復舊工事には約三日間を要する見込である(長野電報)

吉野博士　取調べらる

今回朝日新聞を退社した吉野作造博士は三日午前十時東京地方裁判所檢事局松阪檢事の召喚を受け取調べを受けたが事件の内容は過般神戸に於いて講演したる演説中に不穩な言辭があつた爲め治安警察法違反として取調べを受けたものらしい(東京電話)

家庭料理の講習會
期日は六、七兩日　お申込は早く

本社後援、日本婦人…鮮支部…料理講習會は…六、七兩日…に於て開催する…實習を主眼とする料理だけに講習申込者も非常に多い…希望者は五日までに本社營業…又は當日迄に會場へ申込まれたい

時間制に反對して　新町の娼妓騷ぐ
妾達の苦痛を想へ—と　事務所へ押かけたとの噂

新町遊廓の時間制度は遊客間に非常な反對の聲を聞く一方娼妓にとつても非常な苦痛だと言ふので遊廓内でも反對の氣勢が揚つて居るそれかあらぬか二日遊廓の娼妓等が十餘名も結束して事務所に押かけ事務員と押問答した上改正規を撤回しなければ歸らぬと言つて座りこんだ騷ぎをして…氣勢もなく事務員を非常に手古摺らしたと言ふ噂がある。之に就いて事務所を訪ね事情を聞いてみると事務所では

『そんなことは事實絶對にありません、それは何かの間違ひでせう。今後の問題に就いて女等は事實値上げしたことになつて居り又折角來た客を時間で遊ばせると言ふことは盜賊ですから餘り感心しないと言つて居るのは確かですが決して左樣なことはありません』と極力否認して居た、備本町署に聞ふてみても同樣それは全然無根だと言つて居る、所が女等は『何かそんなことがあつたんださうで…』と頗る曖昧に物の挾まつたやうなことを言つて居る

時間制度は改惡だ　龍山では不贊成
樓主は儲からうが　客と娼妓に不利益だ

新町遊廓の時間制度に見習ふて桃山遊廓でも實施するかと桃山署で聞いて見ると『あんな非人道な改惡は何も見習ふ必要はないと冒頭して語る『改正された時間制度は細密政策とか營業本位とか云はれるがどの點を見ても樓主の儲けを主にしたもので…ばかりで時間制度は抜けのため從來の泊り客はなかつた時間客を歡迎し多人數の客を吸收せんとするもので從つて娼妓の接客が繁雜となり苦痛が増すと難しいことになる要するに時間制度にして時間客を歡迎するは市中の私娼と同じ程度の料金としてそれらの客を臨へ吸收せんとするのが主眼であるとしか見られぬ、時間制度は決して改善ではあるまい、現に新町が時間制度になつてから桃山遊廓の客が殖へて居る事を見ても時間制度が客本位でなく樓主の懷本位であるからではあるまいか、何れにしても桃山遊廓では時間制度なんか考へても居ない』云々

通俗本位の衛生講演
演題と辯士決定す　何人も聞き逃すな

京城醫學專門學校講演部が六日午後七時から公會堂で衛生講演會を催すことは既報の通りであるが右は專ら通俗を旨とし興味津々として湧くが如き中に衛生上の諸問題を理解せしめやうと云ふので辯士及び演題は左の如く決定した

科學と人生　醫學博士　綿引朝光

眼の衛生　同　加藤賢

以下學生

體育向上實行要求▲ヴィタミンの話太田多▲衛生學から見た衣服について▲神經衰弱園田…▲乳兒の躾け方總永…▲京城衛生側面觀井波…

加藤博士は朝鮮醫界に於ける眼科の權威で府の衛生行政を擔任し又綿引博士は日本に於ける細菌學の泰斗であり朝鮮衛生學の大家として世界に聞こえた人で萬國赤十字社大會の日本代表として渡歐した事もある、更に又學生の辯士諸君は醫學に於ても有數の權威家揃ひであるから決して一般の期待に背くやうなことはあるまいと信じられて居る、衛生上のことはすべて文化生活の基調となるものであり殊に患から衛生上一層注意せねばならぬ時季に入るのであるから何人も此の趣味と實益に富む講演會を聞き逃してはなるまい入場無料

六百のお爺さんお婆さんが　お菓子折を抱へてニコ〳〵
—三日午後佛教會館の敬老會—

京城佛教大會の御成婚記念事業なる府内在住七十歳以上の老人を招待する敬老大會は三日午後二時から長谷川町佛教會館に於て行はれた定刻前既に六百餘名に達し會場に收容し切れないので内地人側は南大門通り丁子屋小林源六氏方の二階に案内し李元鎔氏開會を宣し會長李允用翼から一場の挨拶があり來賓京城府尹從多喜郎氏の祝辭あり、記念菓子を贈り餘興の活動寫眞を上映し、終つて小林源太郎氏から大會の趣旨に就て説明し最後に菓子折を配り午後四時閉會したが非常な盛況であつた

電車で重傷

三日午後二時二十分頃南大門通り京城府廳前附近で十七、八歳位の男子の鮮人學生一人が進行中の電車八十一號の前路を横斷しやうとして過つて電車にはね飛ばされ人事不省に陷つたので直に附近の病院に擔ぎ込まれたが意識を失つて居るので其身許不明である。然し生命には別條なからうと

演藝案内

帝キネ共營　毎日晝夜　當る三十一日より畫替り　西劇大會　黃金舘

パラマウント映畫 ◎活劇 熱海に鳴る腕
ユニバーサル會社 ◎文藝 ジュエル特作映畫 鮮明優美なる映畫全七卷 危險なる處女時代 全六卷
大パラマウント傑作 ◎人情劇 青春の血潮 ドナルドクリスマ氏主演 全五卷
是れは特別大餘興 ◎實 伊太利人 舞踊團來る 本人が現れて踊ります決して…ではありません實に面白いダンスと日本の踊を演じます エレナ・エルニック夫人 リッパ・エルニック嬢 出演
美しき娘の演ずる技藝の種類 ○コサックダンス、ガランスキーダンス、アメリカントダンス、アクルパーテータンス、米山節踊、深川踊、安來節踊、奴さん、かつぽれ…
入場料一等八十錢二等六十錢 三等…從來發行の招待券は御遠慮下さい

奮闘週間　當る四日より上映
蒲田超特作映畫 牛原虛彦監督 久保久雄・小川國松・武田小春・高尾光子・米津信子・主演 全九卷
子供の世界
第一編(農村哀話)ある少年の話
第二編(都會諷刺)ある泥棒の話
第三編(雲中哀話)ある少女の話
第四編(現代諷刺)あるXマスの話

第二回目海洋連續大活劇 アロー社大映畫 第四、五、六編 絕海の狼 全六卷
時代映畫大悲劇 賀古殘夢監督 中村太郎・小松みどり主演 煩惱の鑿 五卷
料金普通
松竹共營 毎日晝夜 當る六月四日封切 大正舘

◎松竹キネマ 賀古殘夢 下加茂超特作品 長尺
▲時代劇 煩惱の鑿 全五卷 中村太郎、福岡君子、小松みどり共演
明德寺の若僧淨念の後姻な姿に絹枝と若那は何時しか思慕の情に胸を焦がしてゐた…淨念の彫刻した彫像には忌はしい煩惱の靈が宿つて…前に明德寺の境内には三つの亡骸が…何時までも亡骸の前を助かうともしなかつた
▲第二回 絕海の狼 六卷上映 海洋抒情大連續大活劇 第四編『海の中』第五編『陰謀の島』第六編 フランシス・フォード氏主演
◎松竹キネマ蒲田超特作 ▲現代劇 子供の世界 全九卷 第四編
▲第一編『或る少年の話』 小川國松、三村千代子主演
▲第二編『或る少女の話』 高尾光子主演
▲第三編『或る盜賊の話』 久保久雄・小川國松共演
▲第四編『或るクリスマスの話』 英百合子
子を思ふ親は是非御のがす勿れ

京城本町一丁目 電話九七番 日活直營 喜樂舘
當る四日より上映 日本國民は碧つて本週間を見よ
漫畫 男の女中 一卷
◎日活京都第一部特作映畫 時代映畫 尾上松之助以下三百餘名 白狐の吉次 六卷
街道の小賊白狐の吉次は…
第五 スピードハッチ …四卷
京都府警察部 日活京都派二部超特作探偵活劇 殉職美談 由利刑事 八卷 …山本嘉一…
五月五日午前三時、洛中の夢…高瀨川畔の怪しき二階家に…京都警察部由利刑事…兇漢と…名の由利刑事は…殉職の…

マキノ映畫 毎日晝夜 中央舘
五月二十九日より超特別大興行 大紅涙哀史 嵐の孤兒 全十二卷 Orphans of the Storm
ドロシーギッシュ、リリアンギッシュ大競演
ルイ十四世時代に起つた大事變の時へンリエッタとルイズと云ふ二人の孤兒姉妹…
前に立つて物語らるゝ哀れな孤兒となる二人の孤兒を取卷いて義俠心あるヴォードレー騎士…ダントン現はれ其處に大紅涙哀史は流れて行く

京龍舘 電話龍山三一番
マキノキネマ特作新劇部員第二回 映畫劇 桐の雨 全六卷 原作馬場春宵 監督衣笠貞之助
當三十日より特別大興行
サンフイルム特作 喜劇 飛込み學生 全二卷
牧野キネマ作品 市川猿谷、環歌子 阪東妻三郎 共演大力作 時代劇 霧の雨 全五卷
米國ヴァイタグラフ映畫 大活劇 鐵拳王 全五卷
特別大餘興 東宮殿下、各皇族殿下、李王殿下の天覽の榮を賜り、陸海軍、帝國大學、學習院、朝鮮總督府及其他各學校より多大なる賞讃の光榮を有せる
世界唯一 學者馬來る
名馬の演ずる課題 ○世界各國の國旗ヲ知ル、各國ノ國旗ヲ識別ス、各種ノ色ヲ見別ケ英字ヲ讀ス、年月日ヲ知ル、世界ノ名士ヲ知ル、數字、四則ヲ知ル、世界ノ大都市ヲ知ル、英文タイプライターニテ自己ノ名ヲ印ス、樂器ニテ國歌君が代ヲ彈奏ス、大砲ヲ發射シ敵ニ當ル、日章旗ヲ掲ゲル…(二十日ヨリ三日間絕對日延セズ)

明治町 浪花舘 電話二六二 當る六月六日より
浪界之麒麟兒 廣澤曉風一行
乃木將軍 羽衣お夏 廣澤曉風 京山春治 中川伊勢駒

色白くなる
色の黑き方赤き方ニキビソバカス日にやけた御方は三錢切手封入御手紙下さい色白く美しくなる良法を秘密に御知らせ致します
東京本郷湯島六丁目 久保とも子

四上 日映
殉職美談 由利刑事 全六卷
壯烈悽愴慘鼻の極
京都府警察部公認 日活第二部總動員!
五月五日、洛中の夢圓なる時突如として高瀨河畔に兇漢を捕縛する由利刑事の猛鬪は鮮血を流す慘劇
日活京都派 松之助一座 雨の山寺 六卷
特別興行 連續猛闘亂擊 スピードハッチ 第九篇第十篇 四卷
日活直營 喜樂舘

災後の戀　（四十七回）

上司小劍

挿畫　伊東深水 筆

海濱の村（十）

『どうせ、わたし、駄目なのよ。死んだ方がいゝ―早く死にたい』と花枝は絶望の叫びをあげて、身を顫はせた。

『さう簡單に早く死んでしまへるものなら、あツしはこんなに心配しやしませんよ。ね、星野さん』と玉さんは珍しく笑ひ顔を見せないで、こんなことを言つた。其言葉の中には、これも玉さんにしては珍しい感傷の響きが籠もつてゐた。しかし光多は何んとも答へなかつた。

『肋膜炎がわるいといふ人はドッサリござりますがな。肋膜の初期といふのも、あり觸れた病氣で、死ぬの生きるのといふ病氣やごわへんで。……この邊は空氣がよろしいよつて、靜かに養生してだしたら、直になほります』と醫師は慰め勵ますつもりであらう。事もなげに言つた。

『癒つた例もあるか、また癒らない例もあるから、決して油斷は出來ない。油斷は大敵だ』と、玉さんはやはり笑ひ顔を見せなかつた。

『そら、さうでんな。わたしの方の女中の妹もあんた、あの東京の地震の時分は丈夫で、ピンピンして、蹴き殺しても死なんやろと言はれてましたんや。それがあんたヤッと先月の初めに風邪を引いたのがもとで、肋膜に肺炎やいふて二十日ほど患ふてるうちに、だんだんあかんやうになつて、つひ一週間ほど前にコロリ行きよりましたで。何んでも奔馬性やたら、何んたら醫者は言ひましたが早いの、早いの、まるで鐵砲丸みたいに病氣が進んで、死んでからも、くりくり肥つてゐますね。瘦てるひまがなかつたんだすな。……そやよつて何でも早いうちに養生せんとあきまへんわい』と、醫師はわるい話をしたと氣がついてか、しまひの方をうまくごまかした。

『二三日したら、注射を始めるんだね、花枝さん。根本的に治療するには注射に限るよ。……乘りかけた船だ。あツしが毎日附いて行くからね』と、玉さんは握りぎめに決めた。

『乘りかけた船？……えゝ船やな』と醫師はふざけたけれど、玉さんがちよつと笑つた丈けで、誰も笑はなかつた。

『わたし、注射なんかしやしない』と、花枝は首をふつて拒絶の意を見せた。

『さうだ。注射は感じがわるいね』と、光多がこの時初めて、につこりして我意を得たりと言はぬばかりであつた。

『注射は感じがわるい？……そんなことを言つたツて仕やうがない。あなたがたは熱を恐れと言へば感じがわるいといふし、醫者に診てもらへと言へば、やつぱり感じがわるいと言ふし、仕樣がないね。感じで病氣は癒りませんよ』と、玉さんはまたいつになく氣色ばんで、怒つたやうに言つた。

『だツて、注射は熱が出るといふじやありませんか』と、光多は飽くまで不服であつた。

『それや、熱は出るでせう。しかし注射しなくツたつて、此頃毎晩六時になると必ず熱が出て、九時まではつゞくぢやありませんか。其の熱が少し高くなる代はりに、スッカリ癒るんだから、いいぢやありませんか』と、玉さんの熱心はいよいよ加はつた。

『でも、注射に適しない體質があつて、注射をした爲めに、コロリと死ぬ人がありますからね。皮下注射ならいゝが、靜脈注射は危險ですよ』と光多はまたも力強く反對した。

『ぢや、勝手にしたまへ』と、玉さんは怒つてしまつた。

○　京城　紫翠
蟾蜍いつか飛び出て去る蛙
○　龍山　宜治
人の家に留守して眠むし夜蛙
○　黄登　城絲
雨つよし蛙は鉄の下に去る
○　梅浦　蟾風
呼ぶ聲や月明らかに田の蛙
○　京城　葵花
獨居て淋しき夜なり鳴く蛙
○　京城　小四郎
道連れに別れて淋し夜蛙
○　龍山　吼
蛙鳴く田中に石を投げて見る
○　龍山　翠竹
蛙越して流るゝ水や蛙鳴く
○　京城　銀杏
住み馴れぬ里に蛙を聞く夜かな
○　龍山　左の馬
夕月や蛙の聲も寂びて行く
○　京城　芳一
里の子は杖もて蛙叩きけり
○　京城　夢月
夕雨に騒しき蛙哉
○　京城　無外
月もよし蛙に趣もある夜哉
○　京城　逸世
蛙鳴きて雨吹きしぶく廊下かな
○　京城　溪舟
驚きて蛙飛込む磯哉

新しい出版物

▲家庭醫報（創刊號）家庭と醫師との連絡を計り醫師社會の向上に努め又家庭に衛生智識の普及を圖り實益と趣味とを兼ねた有益な月刊雜誌である（十五錢東京市外中野町打越一九六六家庭醫報社）

▲國際知識（六月）大戰役の歐洲不安と國際聯盟（松田道一）對支文化事業の成立と將來（出淵勝次）目下の日米關係（乾精末）新聞紙國際的活動（美土路昌一）其他東西研究記事滿載（五十錢東京市芝區芝公園六國際聯盟協會）

▲改造（六月號）目下渦卷ける政局を中心に縱橫に論評批判した安部磯雄、馬場恒吾、關和知、武藤山治氏等の政客の前途觀を始め、名家の『東洋人聯盟批判』エス、スリパック氏の排日法案の眞意義等時局柄面白く、赤松克麿氏の『鈴木文治氏の進退に關し福田博士の謬論を駁す』は勞働代表としての鈴木文治氏を論じた福田博士への駁論で興味があり、創作欄には珍らしく、山本有三氏が力作戯曲『熊谷蓮生坊』を菊地寛氏が『丸橋忠彌』正宗白鳥氏が『ある心の影』を何れも劇壇に期待されてゐるものを載せてゐる（定價八十錢東京芝區愛宕下一ノ一改造社）

▲子供が中學に入學するので少しの間其監督を見て下さる方はありませんか當方小人數家族的にお世話はいたします（子供の母）▲水平社總本部は奈良にあるやうに聞きましたが御存じの方は詳しき番地をお知らせ下さい（府外清涼里帝大豫科内SR生）▲三歳女兒百日咳にてお困りの方へ梨の果實と大根と御混合して其儘服させてごらんなさい利くこと妙です（安心生）▲京城驛前附近の先生則子の安否はお聞きが汚れますよ（大和町時子）▲深い御同情を寄せられた皆樣に厚く御禮申上げますこの御厚意に對しても力强いそして希望に滿ちた假の生活に一日も早く入りたいと努めて居ります幸館洞の淺野樣御厚意を深謝いたします（京畿道龍仁高見長夫）▲憲兵隊副官氏へ明治卅九年陰三月二日は陽曆同年四月十四日に當ります（松本生）▲もと安東にいらした京城の小仙ねえさんの御住所御存じの方は（仁川宮町三福内稲子）▲鈴木文化係長に聞ふ過日紙上に出たる新可鍋妓玉代は値上なりや値下なりや、御一考を乞ふ（遊治郎）▲夜間勤務なき婦人に六疊を無料にて貸す希望者は大和町二の七〇大田氏へ御照會あれ（豹生）

京日文苑　投稿募集

短歌　題『夏雜詠』尾上柴舟選
俳句　題『夏の草』内藤鳴雪選
川柳　題『水』井上劍花坊選
締切　六月十五日（各題共）
賞金　天一圓半、地一圓、人半圓
注意　一題一人三句、各題別紙用紙葉書、雅號住所明記、京城日報社『京日文苑』宛の事
其他　各地會報歡迎

俳句　内藤鳴雪選

題『春期雜詠』―（十四）

○戸を閉づる音に啼止む蛙哉　京城　千鳥

六ケ敷い電報用語を判り易く改める

電報用語を判り易い樣に例へば電報用紙と言へばどんな素人でもすぐ判る樣なものを頼信紙と呼んで見たり又照合の爲に行はれる電報を照校電報と言……いのみならず利用者の側から考へても甚だ不便であると云ふので内地では難解な電報用語の改正が行はる可く論ぜられたが朝鮮でも内地同樣の規定に改められ……『通信業務本來の使命として萬人を相手にする以上何も殊更に難解な字句を使はねばならぬ理由は少しも認めない成る可く平……に率先して之を改める事は事務の聯絡上多少困難な事があるが內地が改まれば朝鮮としても無論同樣に改め度い……等に就ては差程困難とは思はれぬから聯合試驗に行はれるだらうと語ふ』[illegible]

……に開會式を擧げた修養團朝鮮聯合會本部に於ては第一回の試みとして二日より二十八日まで幹部講習會を開く事となり二日午前十時……辭、臨聞……夫氏の講演ありて……理に關……したが今回の會員は各道知事の推薦に係るもので約三十名である……して毎日午前六時……は會員指定の懇談會と云ふ日程であるが一般希望者も出來得る限り收容し聽講を歡迎すと聽講料……[illegible]

朝鮮…… 人生問…… 信仰…… [illegible]

高橋……吉氏　小田省吾氏　後藤瑞巖氏　五十嵐……氏
思想問題　山本忠興氏
修養團の根本精神　宇津木理事
生物學的人生觀の考察　[illegible]

祝新築落成

仁川本町　朝鮮信託株式會社　電話長一三二番

平安南道价川郡見院里　价川輕便鐵道

平壤土木建築協會

平壤電氣株式會社　電話長五三六・六七・一〇四一番

朝鮮銀行平壤支店
株式會社朝鮮殖產銀行平壤支店
株式會社漢城銀行平壤支店
株式會社漢城銀行大和町出張所
株式會社大同銀行
同　鷄里出張所
株式會社安田銀行平壤支店
株式會社東洋拓殖平壤支店

小林靴店　京城明治町二丁目　電話本局三五七一

營業科目　ホロ式登山天幕　各種テント　諸車用雨覆　其他帆布製品　製作販賣
合資會社　中西テント商會　京城南大門通り五（驛前）　長電話本局一六四五番　振替口座京城一二〇七六番

京城煉瓦共同販賣所　京城南大門通二丁目　日本生命ビルディング　電話本局三一六一番

京城明治町通り　富屋洋品店　平林健次郎
本町二丁目　富屋支店　電話本局二六九番　振替京城二九七一番

京城本町一丁目　㊥平田百貨店　電話本局三二八・六九五番　振替京城一〇八三番

朝鮮總督府免許
資本金五拾萬圓　共濟無盡株式會社
資本金壹百萬圓　共濟信託株式會社
京城永樂町二丁目二十五番地　電話本局二六四・一六〇〇番　振替京城二三五〇番

京城東四軒町　甘泉亭　電話本局二九八六番

京城本町二丁目　丸一吳服店　電話本局六三五番

京城南山町二ノ二六　山口太兵衛　長電話本局七六二番

京城黄金町二丁目一四八　國材木店　電話本局一一四八番

京城東小門外　總督府醫院特定御用　平山牧場　電話光化門一三三番

日本炭　無煙炭　官營燒炭　無煙粉炭　特約販賣　井上商店　京城太平通二丁目　電話本局一一九番

京城本町一丁目　靴鞄製造販賣　高木鞄店　電話本局二一三・五四番

京城本町三丁目　株式會社京城劇場　電話本局二一四八・五七八番

京城明治町二丁目　城六太　電話本局九六一番

京城本町三丁目三番地　京染　ゑにや　特價品　特殊品　其他處分品　委託販賣　ゑにや　マーケット店

鮨もの御料理　銀月　京城府旭町一ノ二〇　電話本局長二七四七番

和洋酒　味噌醬油商　⑤五番館　主　酒井市郎　京城本町三丁目三〇　取次電話本局一九四五番

辯護士　松本正寛　辯護士　山中大吉　京城府大和町一丁目三九　電話本局長一〇五四番

京城府南大門通一丁目　中山洋紙店

京城南大門通三丁目九七　富田商會　長電話本局三三〇九番　振替京城四五六八番
京城本町二丁目八六　富田出張店　長電話本局五五四番

高居瀧三郎　京城黄金町二丁目　長電話本局二九六二番　振替口座京城四二二八番

細見勝治郎　京城太平通二ノ二八六　電話本局長一六〇七番

株式會社安中電機製作所　株式會社ヒーリング商會　共立電機株式會社　梁瀬電機製作所　京城代理店　山陽電氣商會　黄金町三丁目　電話一四二五番　振替京城四五二八番

京城株式現物取引市場仲買人　定岡富二　營業所　京城黄金町二丁目一九〇番地　電話本局長八二三五・一三〇八番　自宅　京城府櫻井町二丁目一七三番地　電話本局二一四三番

合資會社　中島商店　京城長谷川町　電話本局四九六・二〇一一番　振替京城二〇三九番

大阪海上火災保險株式會社　京城出張所　京城府明治町二丁目八十二番地　振替府金口座一〇六七六番　電話本局長二四九番

京城煙草元賣捌株式會社　京城府黄金町貳丁目百七拾五番地　電話長一一五番　振替口座京城二八四番

東神火災保險株式會社　京城出張所　京城府永樂町二丁目　電話本局三一九九番

松金　京城本町二丁目卅八番地　電話本局六八六番

野球具　庭球具　籠球具　蹴球具　柔劍道具　服裝用品　其他一式　製造卸小賣商　京城運動具商會　京城南大門通三丁目　電話長本局一〇一四番　振替京城一〇六八一番

土木建築請負業　荷福仁助　京城黄金町四丁目一〇一番地　電話本局一〇〇九番

京城府南大門通四丁目齊藤ビルヂング内　出雲屋食堂　電話本局一二一八番

西洋御料理　銀松亭　京城黄金町二丁目　電話本局二八一七番

京城花園町公設市場　組合一同

諸機械金物　ゴム製品一式　鋸、砥石　ゴム用品　製材用　煉瓦セメント　管　建築材料一式　合資會社　田村久兵衛商店　京城本町五丁目四拾貳番地　電話本局三九六四番

かき餅　豆菓子　花あられ　京城本町二丁目　だるま堂　電話本局三八二三番